R.E.DE S.MARCEN 1943

LOS ANDES

CATORCE PAGINAS
Precio del Ejemplar $ 30,00

Año XCIV | Registro Nacional de la Propiedad Intelectual Año 1976: Nº 1.317.361 | MENDOZA — Viernes 28 de Mayo de 1976 | Publicación adherida al Instituto Verificador de Circulaciones. | Núm. 31.287

YPF extenderá las áreas de contratistas privados

Además hará una licitación internacional sobre petróleo

BUENOS AIRES, 27 (Télam). — A la política petrolera incluida en el programa del gobierno, se refirió esta noche el secretario de Energía, doctor Guillermo Zubarán, en un mensaje que fue transmitido por la Red Nacional de Radiodifusión y, en horarios sucesivos, por las emisoras capitalinas de televisión. En la oportunidad el funcionario afirmó que el objetivo más apremiante es revertir la tendencia decreciente de la producción y comenzar a incrementarla hasta alcanzar el auto-abastecimiento en el menor plazo posible.

Anuncios

En tal sentido anunció que el Poder Ejecutivo Nacional ha autorizado a Y.P.F. para que proceda a extender las áreas asignadas a los actuales contratistas privados, hasta un máximo del 100 por ciento de las áreas actuales en zonas aledañas a éstas.

Hizo saber, asimismo, que se llamará a licitación pública, reservada a empresas argentinas, para la atención de muchas áreas de menor productividad, diseminadas en todo el territorio nacional, actualmente a cargo de Y.P.F. En estas áreas, las empresas privadas argentinas habrán de desarrollar una actividad exacta de riesgo minero, utilizando las instalaciones que ya existen en el lugar y adicionando nuevos equipos y elementos de producción. Si bien se trata de yacimientos de mediana y baja productividad actual, estímase que su adecuada atención permitirá un sustancial incremento de la producción.

La tercera de las medidas adoptadas se refiere a la licitación pública de Y.P.F. de varias áreas de mayor envergadura, con miras a llevar a cabo recuperación secundaria. En tal sentido, Zubarán señaló que como se trata de operaciones que superan la capacidad actual de las empresas locales, se ha decidido efectuar una licitación internacional, acordando preferencia, a similitud de oferta, a la compañía extranjera que se asocie con una empresa privada argentina.

Anunció además Zubarán que desde la Secretaría de Energía convocóse, mediante licitación pública internacional, para la operación de importantes áreas en tierra, en las que deberá llevarse a cabo o completarse exploración y luego comenzar la producción. Hizo saber que para esta clase de operaciones se empleará la figura de contratos de riesgo —con riesgo minero a cargo del contratista— el que, a su vez, deberá asociarse obligatoriamente con YPF, que mantendrá una participación mínima en el capital.

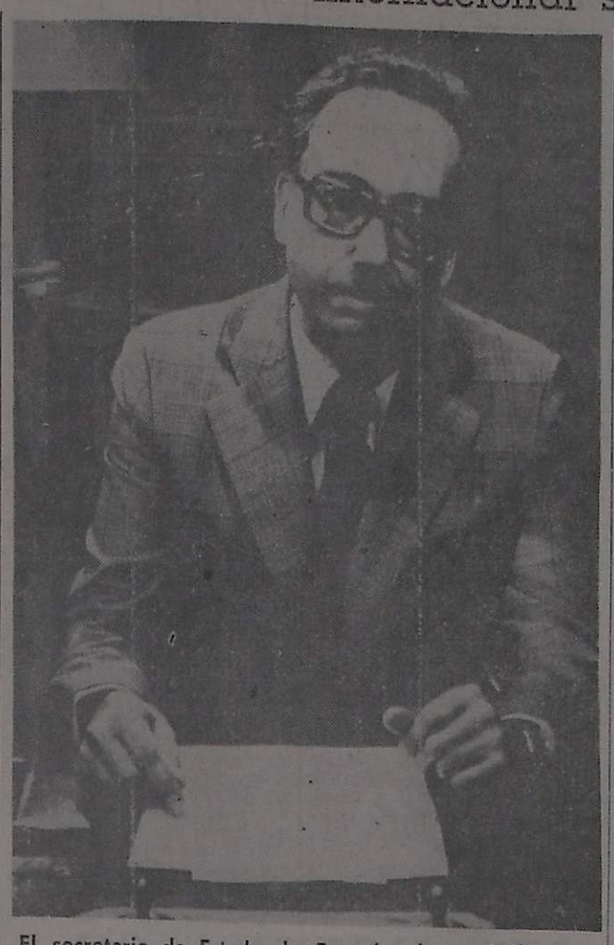

El secretario de Estado de Energía, doctor Guillermo Zubarán, mientras pronuncia el mensaje que se irradió anoche por radio y televisión sobre política petrolera. (Radiofoto de NA).

Cuenca marina

Sobre la exploración y eventual explotación de la cuenca marina austral, indicó el doctor Zubarán, para dar idea de la envergadura de esta operación, que una primera estimación de las inversiones que deberían hacerse hasta extraer el primer metro cúbico de petróleo supera los 5.000 millones de dólares, cifra ésta que equivale al 20 por ciento del PBI de nuestro país en el año 1975.

Sobre este tema explicó que para esa difícil situación se tratará de promover —a través del mecanismo de licitación pública internacional— asociaciones de empresas de reconocida capacidad técnica y económica con YPF. "Tanto en esta licitación como la de las áreas en tierra que deben ser exploradas según el anuncio efectuado, se procurará integrar, dentro de sus posibilidades, a las empresas privadas argentinas, las que harán así una formidable experiencia".

Este tipo de participación de YPF y de las empresas privadas argentinas, aun cuando se concretó en un porcentaje mínimo de capital, posibilitará que una y otras compartan operaciones que requieren la más moderna tecnología, agregándose, en el caso de la asociación con YPF, el hecho de un mayor control de esa actividad por parte del Estado, acotó.

Refirióse luego a las características y dificultades de este tipo de operaciones en el mar y, en tal sentido, mencionó la plataforma recientemente adquirida por YPF, señalando que "si la operación de exploración en la cuenca marina austral resulta exitosa, es de considerar la posibilidad de que debamos recurrir a otros tipos de plataforma de producción, similares a las que se utilizan actualmente en el mar del Norte".

Actividad de YPF

El secretario de Energía explicó en el comienzo de su disertación que el petróleo contribuye, en nuestro país, en un 62 por ciento, a satisfacer las necesidades energéticas. "Por ello hoy es extremadamente importante disponer de petróleo producido en el país". Afirmó que "al hacernos cargo de la Secretaría de Energía el panorama del sector petrolero no podía ser más desolador. Las existencias de petróleo crudo habían alcanzado un nivel crítico, a tal punto que peligraban la actividad en las refinerías del país".

Agregó Zubarán que las refinerías de la empresa estatal se hallan en muy precario estado de mantenimiento, debido a que su conservación no había sido objeto de la debida atención por problemas de indisciplina, falta de elementos, paros programados que no se cumplieron, etc. "Se ha dado instrucciones para que estas plantas sean motivo de un proceso intensivo de mantenimiento a efectos de ponerlas en condiciones normales de operación y evitar accidentes".

Zubarán manifestó seguidamente que "una decisión demagógica del año 1974 respecto de la comercialización de derivados de petróleo, se tradujo en un conflicto sumamente complicado con las empresas privadas, al que habrán de dar solución las comisiones recientemente creadas por Decreto Nº 223/76".

Se refirió también al estado obsoleto de la flota de YPF., que le significó a la empresa estatal un incesante aumento de la inactividad de bodegas y grandes erogaciones en reparación.

Explicó luego el secretario de Energía que "a través de una política falsamente nacionalista YPF., sufrió los efectos de un verdadero "vaciamiento"

(Pasa a la Pág. 2, Col. 6ª)

Los gobernadores se reunirán con Videla

El cónclave se hará el 24, y el Presidente reseñará el concepto federalista del proceso de reorganización

BUENOS AIRES, 27, (NA-. Oficiosamente se confirmó esta noche en la Casa Rosada que el presidente Videla se reunirá el jueves 24 de junio con los gobernadores de todas las provincias.

El jefe de Estado abrirá la conferencia, que posiblemente se extienda durante un par de días, con un mensaje en que reseñará el concepto federalista que alienta el proceso de reorganización nacional.

Posteriormente los mandatarios provinciales celebrarían reuniones conjuntas con los integrantes del gabinete nacional, ocasión en que plantearían los problemas más apremiantes vigentes en cada una de las jurisdicciones federales.

En esa ocasión el ministro del Interior, general Albano Harguindeguy, efectuaría una evaluación sobre los resultados de los primeros noventa días de gobierno.

En la Casa de Gobierno se da por descontado que para ese entonces los mandatarios provinciales ya podrán tener un "cuadro de situación" bastante ajustado, y estarán en condiciones de acordar prioridades tentativas a algunos trabajos públicos.

Para programar la conferencia del jueves 24, el ministro Harguindeguy se reunirá el próximo martes con todos los ministros de Gobierno.

Esta conferencia se realizará en el salón de los escudos del Ministerio del Interior y en su transcurso se impartirían nuevas instrucciones del gobierno central referidas al ordenamiento de las tareas a nivel comunal.

Convocatoria para ministros de Gobierno

BUENOS AIRES, 27, (Télam). — El ministro del Interior, general de brigada Albano Harguindeguy, analizará con los ministros de Gobierno de todas las provincias la situación económico - social de las mismas.

La reunión se realizará el martes próximo y tendrá carácter de preparatoria de la que el presidente de la Nación, teniente general Jorge Rafael Videla, mantendrá con los gobernadores de los Estados provinciales el 24 de junio.

El general Harguindeguy y los ministros evaluarán, según se informó esta noche oficialmente, "en profundidad el deterioro sufrido por las provincias a raíz de la caótica conducción político - institucional que sufrieran durante el anterior gobierno y las medidas adoptadas por los delegados militares en la primera etapa de la revolución y los actuales gobernantes para aliviar la situación de su población".

El cuadro de situación que se exponga en la oportunidad servirá de base para la reunion de los mandatarios provinciales con el teniente general Videla, oportunidad en que recibirán precisas directivas para revertir el actual proceso de descapitalización humana y material del interior.

El Presidente de la Nación en su reciente discurso fue categórico al exponer con crudeza por primera vez el papel preponderante de las grandes ciudades en el deterioro sufrido por las poblaciones mediterráneas, atadas aún más por el monopolio centralista del puerto de Buenos Aires.

El federalismo auténtico y la manera de concretarlo en la realidad con el aumento de la coparticipación federal y la utilización de los fondos territoriales será la base de las discusiones eminentemente económicas de esta primera reunion de los gobernadores en el nivel presidencial.

También se considerará en ambas reuniones la situación social de los habitantes del interior y se elaborará un plan coherente de distribución de la riqueza nacional en planes de obras, viviendas y otras mejoras zonales y regionales.

Los nuevos cardenales Aloisio Lorscheider, de Fortaleza, Brasil, y Carlos Aramburu, de la Argentina (derecha), reciben del Papa Paulo VI los anillos que simbolizan su nuevo rango eclesiástico, en una ceremonia realizada en la Basílica de San Pedro. (Radiofoto de UPI).

El Papa ordenó a los 20 nuevos cardenales

Solemne misa en la Basílica de San Pedro con la asistencia de unas 20 mil personas

CIUDAD DEL VATICANO, 27, (UPI). — El Papa Paulo VI ordenó hoy a 20 nuevos cardenales durante la solemne misa de la ascensión, oficiada en la Basílica de San Pedro y a la que concurrieron unas 20.000 personas.

Al concluir la misa el Papa entregó a cada nuevo cardenal, entre los que había cuatro latinoamericanos, un anillo de zafiro que simboliza su nuevo rango.

Los nuevos cardenales, que asistieron al Papa a oficiar la misa, junto a otros 26 miembros del colegio cardenalicio, recibieron sus tricornios rojos el lunes en una ceremonia en el Consistorio del Vaticano.

Entre los asistentes a la misa se observaron delegaciones procedentes de los países de que son oriundos los nuevos cardenales, en las que no faltaban delegados africanos vestidos con pintorescos trajes nativos y una delegación de las Filipinas encabezada por la primera dama de ese país, Imelda Marcos.

Los nuevos cardenales llegaron al interior de la Basílica de San Pedro en una procesión encabezada por el Papa, que hizo una pausa en su camino hacia la nave mayor para detenerse en una capilla lateral que contiene la Pietá de Miguel Angel.

En un sermón ofrecido antes de la entrega de los anillos, el sumo Pontífice reiteró su crítica a materialismo moderno.

"Sabemos que la mentalidad moderna rechaza la visión de la existencia humana en la Iglesia", dijo el Papa y agregó: "la mentalidad moderna, deseamos destacarlo, priva de la luz que orienta la esperanza cristiana y se compromete en conquistar el bienestar temporal".

Ha sido detenido Demetrio Vázquez

Prestó ayer declaración y luego fue alojado en la Alcaidía de Tribunales

BUENOS AIRES, 27 (Télam). — Demetrio Horacio Vázquez, quien se mantuvo prófugo hasta el viernes último y era requerido por la justicia en la causa en que se investiga la contratación irregular de transportes entre la Empresa Rojas S.A. y el Ministerio de Bienestar Social, prestó declaración esta mañana ante el juez federal doctor Nino Tulio García Moritan, siendo posteriormente alojado, en carácter de incomunicado, en la alcaidía de tribunales.

La indagatoria se inició a las 10.15 y culminó a las 13.45 en el palacio de justicia. El defensor de Vázquez, doctor Isidro Ventura Mayoral, declinó formular declaraciones a los periodistas, al conocerse el pronunciamiento del juez, de remitirlo incomunicado a la alcaidía de tribunales. Se concretó únicamente a señalar que la causa está en plena investigación y se mantiene el secreto sumarial.

La indagatoria se cumplió con actuación de la secretaria, doctora Amelia Berraz de Vidal. El procesado fue asistido por Ventura Mayoral.

Demetrio Horacio Vázquez fue secretario privado del ex ministro José López Rega, secretario del directorio de la Empresa Rojas S.A. de Transportes y presidente de la Caja Nacional de Previsión para Trabajadores Autónomos.

En la misma causa se hallan involucrados y detenidos, el ex ministro de Bienestar Social, Rodolfo Alberto Roballos; el ex jefe de transportes de esa cartera, Eduardo Salvador Rainieri; el jefe de compras de la misma, Alfredo Patzke y el vicepresidente de la Empresa Rojas S.A. de Transportes, Eduardo Rubén Cribilloni.

En enero último la sala penal de la Cámara Federal confirmó la prisión preventiva de los nombrados por participación necesaria en negociaciones incompatibles con el ejercicio de la función pública, falsificación de documento público, estafa a una administración pública y violación de los deberes de funcionario público, disponiéndose embargo sobre bienes de cada uno por 3.000.000 de pesos.

En la misma causa se mantiene prófugo el ex ministro de Bienestar Social Carlos Alejandro Villone, con captura recomendada.

Detallan normas para superar la recesión

La economía no podrá este año desarrollarse plenamente, pues quedó afectada la capacidad productiva del país

BUENOS AIRES, 27 (NA). — Durante 1976 la economía argentina no se podrá desarrollar plenamente porque ha quedado afectada la capacidad productiva del país, sostiene un documento oficial preparado por técnicos del Banco Central y del Ministerio de Economía, que menciona también varias de las medidas que se llevarán a la practica para superar el estado recesivo de la economía.

Entre estas últimas se incluye el mantenimiento del actual regimen de aumentos salariales restringidos, aunque se tratara de evitar la caída del salario real mas allá de los límites que sean socialmente tolerables.

El documento contiene una crítica explícita a las políticas económicas desarrolladas por el gobierno anterior "que llevaban al germen de su propia destrucción, ya que la descapitalización de la economía llevó a la caída, primero del salario real y después del consumo".

El documento está contenido en un amplio libro encuadernado en tapas verdes titulado "Argentina", y su destino sería el de ser puesto en manos de los negociadores extranjeros que llegan al país con el propósito de adentrarse en los misterios de la contabilidad oficial, concretamente sería entregado a los integrantes de las misiones del Fondo Monetario Internacional y del Banco Mundial que arribaron esta mañana a Buenos Aires.

"El impacto recesivo de 1975 —dice en un parrafo el documento— afectara en 1976 el volumen de la producción de algunos sectores industriales, como el de la metalurgia básica y el de la industria automotriz", y agrega que la ocmpensación se lograra, pero sólo en parte, por la mayor producción de tractores y de maquinaria agrícola.

Para contrarrestar esa situación, el documento indica que están previstos programas para la contención monetaria, la reducción del déficit fiscal y la eliminacion del personal excedente de la administración pública, lo cual encuadrado en el marco recesivo de la economía general se considera que contribuira manifiestamente a deprimir el consumo global.

Entre las medidas que se llevarán a la práctica para superar el estado recesivo de la economía, el trabajo anticipa como las principales el incremento del crédito al sector privado y la incentivación de los depósitos de ahorro en el sector bancario.

El documento pone de relieve que debe restituirse a las provincias la facultad de imponer el gravamen a las actividades lucrativas e insiste en la actualización de las tarifas de los servicios públicos. Como la publicación data de hace unos días solamente, se supone que la redacción del texto ha sido encarada después de la modificación tarifaria de abril pasado.

Indica también el documento oficial que en 1976 habrá una progresiva reducción del déficit fiscal, aunque señala que los mayores beneficios de esta política se obtendrán recién en 1977.

El folleto oficial contiene una amplia reseña del estado de la economía argentina en marzo de 1976 y expone, asimismo los principales documentos del movimiento militar del 24 de marzo pasado, y hasta incluye un discurso del Presidente Videla que da apoyo a las medidas económicas en marcha.

Tampoco ahorra detalles el documento sobre los perjuicios causados por las anteriores conducciones económicas. Entre otras cosas se consigna que después de la gestión del ingeniero Celestino Rodrigo al frente del Ministerio de Economía, el consumo global de la población disminuyó en un 2,6 por ciento y la inversión bruta fija en 20,8 por ciento; en el primer trimestre de 1976 la desaceleración fue de 5 por ciento en el consumo y del 20 por ciento en la inversión bruta fija y el producto bruto interno dio saldo negativo por primera vez el año pasado.

Se realizó ayer una reunión de la Junta Militar

BUENOS AIRES, 27. (Télam). — La Junta Militar deliberó hoy por espacio de tres horas en la sede del Comando General del Ejército, donde sus integrantes permanecieron reunidos entre las 17 y las 20.

Participaron sus tres miembros, los comandantes generales: del Ejército, teniente general Jorge Rafael Videla; de la Armada, almirante Emilio Eduardo Massera, y de la Aeronáutica, brigadier general Orlando Ramón Agosti.

Un ministro de Paraguay llegó a Resistencia

RESISTENCIA, 27. (Télam). — En visita de carácter protocolar arribó hoy a esta ciudad el ministro de Defensa del Paraguay, general de división Marcial Samaniego, acompañado por el jefe del Estado Mayor Conjunto de las Fuerzas Armadas, general de división Alejandro Fretes Dávalos.

Dieron la bienvenida a los jefes militares, el comandante de la guarnición local, teniente coronel Jorge Larrateguy y el intendente municipal de Resistencia, capitán José Schenone.

Un aspecto de la reunión que el Presidente mantuvo en la Casa de Gobierno con los miembros de la Suprema Corte de Justicia y del Tribunal de Cuentas de la Nación. (Radiofoto de Télam).

Jorge Videla recibió a la Suprema Corte de Justicia

BUENOS AIRES, 27 (NA).— Los miembros de la Corte Suprema de Justicia, encabezados por el presidente, doctor Horacio Hermenegildo Heredia, saludaron esta mañana al jefe del Estado, en su despacho de la Casa Rosada.

Acompañaron al titular del alto tribunal los doctores Abelardo Rossi, Adolfo Gabrielli, Federico Videla Escalada y Alejandro Caride, y el procurador general de la Nación, doctor Elías Guastavino.

Con igual propósito protocolar también se hicieron presentes en el despacho presidencial los integrantes del Tribunal de Cuentas de la Nación, doctores Antonio M. Pérez Arango, Luis Pedro Picardo, José M. Fernández Farina, Wilfredo Deden y Damián Figueroa.

El teniente general Jorge R. Videla inició la jornada con una visita al Comando de Institutos Militares, ubicado en el acantonamiento militar de Campo de Mayo.

En consecuencia, su arribo a la Casa Rosada se produjo recién a las 10.30.

Además de las audiencias anteriormente señaladas, fue saludado por el embajador de Australia, señor Hugh Alexander Dunn, quien en breve retornará a su país.

Sobre el filo del mediodía, en el Salón Blanco y con el protocolo habitual, el presidente Videla recibió las cartas credenciales del nuevo embajador extraordinario y plenipotenciario de Indonesia, señor Raden Kusumasmoro.

Participó de esta ceremonia el canciller contralmirante César Guzzetti.

Llegaron las misiones del FMI y del Banco Mundial

Un alto funcionario de esta institución expresó que las gestiones argentinas fueron muy bien recibidas

BUENOS AIRES, 27 (NA). — Una misión del Fondo Monetario Internacional (F.M.I.) y otra del Banco Internacional de Reconstrucción y Fomento (B.I.R.F.) iniciaron hoy una visita de 10 días al país en gestión exploratoria sobre el alcance de la planificación económica nacional en distintas áreas ante las gestiones iniciadas por el gobierno argentino para la obtención de créditos de ambas fuentes financieras internacionales.

Las misiones arribaron esta mañana por separado al aeropuerto internacional de Ezeiza donde fueron aguardadas por funcionarios del Ministerio de Economía y del Banco Central, trasladándose inmediatamente a la Capital Federal.

La primera en hacerlo fue la delegación del F.M.I., que se encuentra presidida por el señor Jack Gunther, quien evitó formular declaraciones alejándose rápidamente en compañía de cuatro funcionarios hacia un automóvil que lo aguardaba en el aeropuerto.

Poco después del mediodía lo hizo la misión del B.I.R.F., encabezada por el jefe del Departamento de Evaluación Financiera de ese organismo, doctor Richard Green, quien, en breves declaraciones indicó que "estamos aquí para estudiar la situación y el programa de gobierno de este país y considerar cómo el Banco Mundial puede ayudar en el progreso y recuperación de la economía argentina".

Luego de revelar que las gestiones argentinas a través del Banco Interamericano de Desarrollo (B.I.D.) fueron "muy bien recibidas", el doctor Green aludió a la fluctuación de las economías nacionales de América Latina.

Al respecto señaló que esas economías se están "recuperando lentamente después de haber retrocedido en los últimos años" y que ese mejoramiento se origina en las mayores exportaciones hacia Estados Unidos y Europa que, a su vez, también registraron avances.

Advirtió sin embargo que los

(Pasa a la Pág. 2, Col. 5ª)

Jock Gunther (izquierda), jefe de la delegación del Fondo Monetario Internacional, bromea con su chofer argentino a su llegada a Ezeiza. Como contraste con el mutismo que mantuvo con la prensa, el funcionario internacional se mostró locuaz con el chofer, a quien conoce por haberlo servido en oportunidades anteriores, y le preguntó con precisión por su familia. (Radiofoto de NA).

El ministro de Cultura y Educación, profesor Ricardo Bruera (centro) preside la reunión de las cinco comisiones permanentes del Consejo Federal de Educación. (Radiofoto de Télam).

Prosiguió analizándose el sistema de educación

Está cumplido ya en buena parte el reordenamiento administrativo en la Universidad de Buenos Aires

BUENOS AIRES, 27 (N. A.) Setenta y dos docentes de distintas provincias trabajaron en el Ministerio de Cultura y Educación, durante todo el día, divididos en cinco comisiones especiales, para poder establecer los mecanismos más adecuados del sistema de educación actual, según lo resolvió el Consejo Federal de Educación.

Las importantes deliberaciones se extremarán hasta mañana a la noche, oportunidad en que deberán quedar clarificados los aspectos correlativos a la legislación educativa, coordinación de acciones, recursos humanos, económicos y tecnológicos, pautas presupuestarias, y contenidos mínimos de programas educativos.

Según trascendió, uno de los temas capitales está vinculado con el presupuesto educativo, cuyos rubros serán redistribuidos para poder satisfacer de inmediato a los problemas prioritarios.

En la Universidad de Buenos Aires

BUENOS AIRES, 27 (N. A.) El delegado militar en la Universidad Nacional de Buenos Aires, capitán de navío Edmundo Said, admitió hoy que "el reordenamiento administrativo de la casa de altos estudios está cumplido, en una buena parte" y que "se están reparando las mayores irregularidades académicas y administrativa".

En charla informal con los periodistas, Said anticipó que una comisión especial confeccionó el "manual de procedimientos de administración académica", "parte 1º ingreso" y "parte 2º curso", mientras que otra comisión hará una revisión integral de los planes de estudio de todas las facultades dependientes de la UNBA.

Said consideró que en la Universidad de Buenos Aires "no hay mayores problemas" y que "las actividades acusan un ritmo casi normal". Confesó haber creído que "mi tarea iba a ser más breve al frente de esta universidad, pero de cualquier manera —añadió— estamos cumpliendo los plazos previstos".

Cuando un periodista le preguntó al delegado militar en la UNBA, cuál es la situación de los muchos aspirantes que no han podido ingresar este año a las distintas facultades, respondió que "ellos irremediablemente han perdido el año" y que "todos sabemos que la capacidad está colmada, prácticamente excedida y que por ello se ha pensado en aumentar el personal docente".

AZULEJOS
"OLMOS" Importados lisos
Colores varios
$ 745
Amplio stock Sanitarios
FERRUM y Broncería FV.
Consultenos.
M. HEREDIA y Cía.
Lisandro de la Torre 150
Tel. 290155-292238-292334 - Mza.

El brigadier mayor (R) César Guasco usa de la palabra en el acto de cierre del Año Newberiano. Asistieron el comandante general de la Fuerza Aérea, brigadier Orlando Agosti y el ministro de Defensa, brigadier mayor José María Klix. (Radiofoto de Télam).

Conmemoróse el 101º aniversario del natalicio de Jorge Newbery

BUENOS AIRES, 27 (NA).— Presidido por el comandante general de la Fuerza Aérea, brigadier general Orlando Ramón Agosti, se efectuó en esta capital el acto central de homenaje a Jorge Newbery, al cumplirse el 101º aniversario de su nacimiento y clausurarse el año newberiano.

Se cumplió a las 11, en la plaza Intendente Seeber, ubicada en la intersección de las avenidas Libertador y Sarmiento y contó con la presencia del ministro de Defensa, brigadier mayor (RE) José María Klix; el intendente municipal de la Ciudad de Buenos Aires, brigadier (RE) Osvaldo Cacciatore; el general de brigada Rodolfo Oscar Yenoso, en representación del comandante general del Ejército; el vicealmirante Armando Lambruschini, en representación del comandante general de la Armada; los agregados aeronáuticos acreditados ante las misiones diplomáticas extranjeras.

También asistieron los ex secretarios de Aeronáutica y ex comandantes en jefe de la Fuerza Aérea, brigadieres generales Angel Jorge Peluffo, Oscar Muratorio, Carlos Conrado Armanini, Adolfo Alvarez, Manuel Lisardo Alemán y Jorge Rojas Silveira.

El acto comenzó con la colocación de coronas de flores por parte del ministro de Defensa y del comandante general de la Fuerza Aérea, del presidente de la Asociación Aeronáutica Argentina, del intendente municipal y de la Asociación de Agregados Aeronáuticos Extranjeros.

TIENE EL PRESTAMO QUE UD. NECESITA
PARA LA COMPRA DE:
- Automotores todas marcas
- Camiones, tractores
- Transportes todo tipo
- Instalaciones Rurales
- Perforaciones
- Aparatos Científicos
- Cancelación de prendas e hipotecas sobre rubros citados

8% Anual sobre saldos.

A.I.C.E.
S.A. de Ahorro y Préstamos para fines determinados.
Planes técnicos aprobados por Res. Gral. de personas Jurídicas C. Fed. Nº 4080
Pers. Jurid. de Mza. Dec. 3254

Imp. Solicitado	Cuota Integración
$ 100.000	$ 1.210
$ 200.000	$ 2.420
$ 300.000	$ 3.630
$ 400.000	$ 4.840
$ 500.000	$ 6.050

1ra. EMPRESA DE CUYO
MENDOZA: Galería Tonsa local Saturno 49 entrada por San Juan.
SAN JUAN: Tucumán 156 Sur 1º Piso.

COOPERATIVA DE VIVIENDA CEMENTISTA MENDOZA LIMITADA

CONVOCATORIA

El Consejo de Administración de la COOPERATIVA DE VIVIENDA CEMENTISTA MENDOZA Ltda., en cumplimiento de lo dispuesto en el Estatuto Social en su artículo 35, convoca a sus asociados a la ASAMBLEA GENERAL ORDINARIA que se realizará el día 30 de Mayo de 1976, a las 8.30 horas, en el local del Club Social Las Heras, sito en calle Belgrano Nº 525 del departamento Las Heras de esta Provincia, con el objeto de tratar el siguiente:

ORDEN DEL DIA

1º) Lectura y consideración de la Memoria, Inventario, Balance General y Anexos, Cuadro de Resultados, Proyecto de Distribución de Excedentes, Informe del Síndico y Dictamen de Auditoría Externa, correspondientes al ejercicio cerrado el 31 de Diciembre de 1975.

2º) Elección de cinco Consejeros Titulares y tres Suplentes en reemplazo de los señores Orlando R. Villegas, Osvaldo A. Raffaini, Pedro N. Caballero, Argentino Ubeda, José Martínez y Eduardo Ricci, Enrique P. Lúquez y un cargo vacante y de un Síndico Titular y uno Suplente en remplazo de Néstor D. Ferrari y Félix O. Frecentese. Previamente y si fuere necesario deberá designarse una Comisión Escrutadora encargada de recibir los votos y verificar el escrutinio (Art. 35 del Estatuto).

3º) Designación de dos socios, para que juntamente con el Presidente y Secretario, aprueben y firmen el Acta en representación de la Asamblea.

LAS HERAS (Mza.), Mayo de 1976

ORLANDO RODOLFO VILLEGAS — Secretario
JUAN YACABUCCI — Presidente

Art. 34º — Las Asambleas sociales se celebrarán en el día, lugar y hora fijada, siempre que se encuentren presentes la mitad más uno del total de los socios. Transcurrida una hora después de la fijada para la reunión sin conseguir ese quórum se celebrará la asamblea y sus decisiones serán válidas cualquiera sea el número de socios presentes.

28/5 P 82446 28/5

Quedó conformada la delegación a la OIT

La integran 8 gremialistas, 10 empresarios y cinco representantes gubernamentales

BUENOS AIRES, 27 (Télam) — Ocho gremialistas, diez empresarios y cinco representantes gubernamentales, integrarán la representación argentina que concurrirá a la 61ª conferencia de la Organización Internacional del Trabajo (OIT), cuyas deliberaciones comenzarán el 2 de julio próximo en Ginebra, Suiza.

Así lo informó esta tarde el Ministerio de Trabajo, señalando que el titular de la cartera, general Horacio Tomás Liendo, asistirá a la conferencia, con las delegaciones, como ministro asistente.

La delegación gremial

En la información oficial se consigna que la representación de los trabajadores estará integrada por los señores Antonio Baldassini (delegado), Rafael Valle (alterno) y como consejeros, los señores Ricardo Pérez, Ramón José Valle, Ramón Elorza, Juan Horvath, Hugo Barrionuevo y Demetrio Lorenzo.

Representación empresaria

La representación de los empleadores la componen los señores Federico Zorraquín (delegado), Jorge Luis Sabate (alterno) y como consejeros los señores Daniel Alberto Brunella, Julio César Crivelli, Carlos Alberto Ceretti, Antonio Vitaic Jakasa, Félix Villarreal, Jaime Ramón Roca, Pedro Benejan y Juan Pedro Invernizzi.

La misión gubernamental

La misión gubernamental estará integrada por los señores capitán de navío Roberto Antonio Dall'Asta, Daniel Antonio Priano, Arnaldo Roberto Campaño, Amaro Pourciel y Juan Antonio Nicholson.

Cabe señalar que los delegados de ambas representaciones —de los trabajadores y de los empleadores— actuarán como delegados titulares y que las mismas viajarán acompañadas por asesores de cada sector.

Con referencia a la próxima reunión de la O.I.T., que tiene lugar anualmente para analizar la relación laboral en sus distintos aspectos, es de destacar que paralelamente se realizara una reunión extraordinaria de la entidad internacional para tratar el tema del empleo.

El temario

El temario a considerar es el siguiente: estrategias y políticas nacionales del empleo, en particular en los países en desarrollo, los movimientos internacionales de mano de obra y el empleo, tecnologías para la creación de empleos productivos en los países en desarrollo y políticos activas de mano de obra y asistencia para efectuar reajustes en los países desarrollados.

En ambas reuniones —la 61ª de la O.I.T. y la reunión extraordinaria paralela— estarán presentes las delegaciones argentinas. En la reunión de la Conferencia Mundial de Empleo, serán delegados titulares por nuestro país y por cada representación, los siguientes: gubernamental: señores capitán de navío Roberto Antonio Dall'Asta y Arnaldo Roberto Campano; trabajadores: señores Antonio Baldassini y Rafael Valle; empleadores: señores Federico Zorraquín y Jorge Luis Sabate.

En torno a las deliberaciones de Ginebra, cabe agregar que un representante del Ministerio de Trabajo participó en la reunión preparatoria del grupo latinoamericano y que otro se encuentra en Ginebra, desde hace dos semanas, a efectos de intervenir en las sesiones preliminares del organismo internacional.

Chispazos

Por IAN

Causó 60 muertos más la violencia en el Líbano

Sarkis reanudó sus esfuerzos para lograr la paz

BEIRUT, 27 (UPI).— Los partidos izquierdistas enviaron hoy un delegado a negociar con el presidente electo Elías Sarkis y, según un dirigente izquierdista, la guerra civil libanesa podría finalizar en un mes si se llegase a un acuerdo en las conversaciones de paz.

En lo que ya es una rutina diaria, un violento tiroteo se desarrolló en Beirut la pasada noche, prolongándose durante la mañana con disparos aislados. Unas 60 personas resultaron muertas y más de 100 heridas durante los intercambios de fuego y duelo artillero.

En otro asesinato cometido en Beirut por razones políticas en la larga guerra civil, varios combatientes penetraron en la casa de la hermana del líder izquierdista Kamal Jumblatt, Linda Al Atrash, dando muerte a ésta e hiriendo a sus dos hijas.

La señora Al Atrash vivía cerca de Furn El Chebbak, una de las áreas cristianas de Beirut, aunque el partido falangista cristiano desmintió que hubiese ordenado el ataque. Los cristianos calificaron a los asesinos como "despreciables criminales cuyo propósito es hacer que los libaneses se maten unos a otros cada vez que la situación pierde virulencia".

Un atentado similar fue llevado a cabo el martes contra el político cristiano Raymond Edde, de ideas moderadas, que se enfrentó a Sarkis en las elecciones presidenciales, a comienzos del mes, y que goza de cierta popularidad entre los izquierdistas musulmanes.

El dirigente izquierdista Samir Sabbag, se reunió hoy con Sarkis durante 90 minutos, para tratar las condiciones que su partido exige para el comienzo del alto el fuego y las conversaciones de paz con los derechistas cristianos. Ambos grupos, cristianos y musulmanes, acordaron iniciar una tregua para alcanzar una solución pacífica del conflicto, aunque mantienen algunos puntos de diferencia en la agenda.

Esta reunión sustituyó a la que Sarkis debería haber tenido con Jumblatt, pero que fue aplazada ayer debido a que el punto de reunión estuvo bajo intenso bombardeo. Otra reunión entre ambos fue aplazada debido al asesinato de la hermana de Jumblatt.

Sin embargo, Jumblatt declaró a los periodistas que la guerra civil libanesa, que ya dura 13 meses, podría finalizar el próximo junio si se iniciasen las conversaciones de paz y se alcanzase una "solución política estable" que cumpliese con las peticiones presentadas por los izquierdistas.

Jumblatt fue el último de los líderes de ambos grupos que dio cautelosas esperanzas de reconciliación al presidente Sarkis, en dos semanas de intensas gestiones hacia la paz.

El mayor problema que se le presenta a Sarkis parece ser el de la seguridad, la cual puede empeorar el clima de entendimiento reinante y devolver la situación al punto de partida.

Fijan nuevas normas en el transporte de cargas

Medidas para preservar la red caminera

BUENOS AIRES, 27, (Télam). — La Dirección Nacional de Vialidad, informó hoy que adopto medidas precautorias para evitar el avance del envejecimiento prematuro de la red vial nacional, ocasionado por la circulación de vehículos convencionales excedidos en su límite de cargas máximas y fijando nuevas normas para los vehículos destinados al transporte de cargas excepcionales.

Por tales disposiciones —cuyas normas fueron comunicadas a las empresas transportistas y organismos del Estado, se fijó en 100 toneladas el límite máximo de peso para los transportes especiales realizados en unidades con suspensión mecánica que posean ejes rígidos o semirrígidos.

Al adoptar esta resolución, la Dirección de Vialidad estimó que los referidos equipos con suspensión mecánica provocan el deterioro de la red caminera a raíz de que no aseguran que todas las ruedas estén permanentemente tocando el pavimento y transmitiendo la presión calculada para cada una de ellas.

En lo que hace a cargas superiores, Vialidad dispuso que sólo se efectuará si se recurren a ruedas independientes o individuales para todo el tren de carga y con un sistema hidráulico que asegure una presión igual para todas las ruedas y en todo el momento del viaje.

Con relación al transporte de carga en vehículos convencionales Vialidad reiteró que siguen vigente las normas de 10.600 kilos de peso máximo por eje y 45.000 mil kilos de carga total para camiones, semirremolques y combinaciones.

En caso de comprobarse infracciones Vialidad recuerda a los transportistas que se harán pasibles de multas y descargas o reacondicionamiento de las mercaderías que excedan el peso máximo.

Con respecto a los transportes especiales Vialidad contempla la posibilidad de disponer la suspensión del otorgamiento de permisos para todas aquellas empresas que cometan infracciones a las normas oportunamente dictadas.

Areas petroleras

(Viene de la Pág. 1ª)

éxodo de técnicos y profesionales (370 en los últimos años) al par que aumentaba el personal burocrático, obsolescencia de equipos, de instalaciones, reducción de las jornadas normales de trabajo e indisciplina laboral, a través de una actividad extorsiva del sindicato. Los costos operativos en incesantes aumento por motivos del convenio colectivo de trabajo y el ingreso desmedido de personal, unido al establecimiento de precios políticos para los combustibles, ocasionaron un grave daño económico y financiero a YPF.

En tal situación, la asignación a YPF, de la enorme responsabilidad de ejercer toda la actividad petrolera, no podía dejar de traducirse en una caída de la producción. Esta caída de la producción, motiva que nuestro país gaste en importación de petróleo crudo y productos, más de un millón de dólares diarios.

Consecuentemente —explicó el doctor Zubarán— "de no tomarse las medidas anunciadas y de continuar la tendencia declinante de la producción, llegaríamos al año 1980 con una importación que significaría una erogación diaria de divisas de cuatro millones de dólares".

Misiones

(Viene de la Pág. 1ª)

progresos en el área latinoamericana no se mostrarán en forma inmediata "ya que los países en desarrollo son naciones de importación de capital, lo que provoca que sus balanzas de pago acusen siempre más importaciones que exportaciones".

En la oportunidad el doctor Green fue consultado acerca de la tesis que sustentan los clubes de París y Roma propiciando el llamado "crecimiento cero", es decir la anulación del desarrollo para preservar las riquezas potenciales de la tierra. Sobre el particular, el visitante manifestó que en su opinión "esa no es una teoría viable para los países del tercer mundo y tampoco para los países en desarrollo".

Inmediatamente después de su arribo ambas delegaciones mantuvieron contactos con funcionarios del Ministerio de Economía y, pese a la falta de información oficial, se aguardaba una próxima entrevista de los representantes del FMI y del BIRF con el ministro del área, José Alfredo Martínez de Hoz.

Durante su estada en el país, que se extenderá hasta la primera semana de junio próximo, los funcionarios de ambos organismos financieros internacionales tomarán conocimiento de los lineamientos económicos previstos en las distintas áreas públicas, así como de las políticas en aplicación para mermar el abultado déficit y gastos fiscales.

Mercado cambiario

BUENOS AIRES, 27 (Télam).— Las cotizaciones de las divisas en los mercados de cambios, fueron las siguientes:

Monedas	Mercado Oficial Comprador	Mercado Oficial Vendedor	Mercado Libre Comprador	Mercado Libre Vendedor
1 Libra esterlina ..	248,08	249,23	437,68	447,55
1 Dólar estadounid.	140,—	140,33	247,—	252,—
100 Francos franceses	2.965,20	2.986,22	5.231,46	5.362,56
100 Liras italianas ...	16,62	16,80	29,32	30,16
100 Pesetas "A"	206,36	213,86	364,06	384,05
100 Pesetas "B"	199,22	206,71	351,48	371,20
100 Marcos alemanes	5.411,—	5.437,79	9.546,55	9.765,—
100 Marcos finlandeses	3.581,20	3.617,71	6.318,26	6.496,56
100 Florines holandes.	5.105,80	5.131,87	9.008,09	9.215,64
100 Fr. belgas Finan.	349,72	352,65	617,01	640,03
100 Fr. belgas Conv. .	354,20	356,44	624,91	633,25
100 Francos suizos ..	5.674,20	5.701,61	10.010,91	10.238,78
100 Yenes	46,69	46,94	82,37	84,29
1 Dólar canadiense .	142,73	143,31	251,82	257,13
100 Escudos portug. .	455,—	470,11	802,75	844,23
100 Coronas dinamar.	2.284,80	2.304,22	4.031,04	4.137,84
100 Coronas noruegas	2.522,80	2.542,78	4.450,94	4.566,21
100 Coronas suecas ..	3.147,20	3.168,65	5.552,56	5.690,16
100 Chelines austriac.	751,80	767,61	1.325,39	1.378,44

Inició Chrysler un plan de expansión

BUENOS AIRES, 27, (NA). — La empresa automotriz Chrysler Fevre Argentina —productora de los vehículos Dodge— anunció la puesta en marcha de un plan de expansión que demandará inversiones por el equivalente a 30 millones de dólares y entrañará que, en un plazo de 5 años, el 60 por ciento del capital de la empresa pase a poder de accionistas locales.

La financiación del programa se logrará mediante la emisión de una serie de acciones que serán adquiridas, fundamentalmente, por los concesionarios integrantes de la red comercial y los proveedores nacionales de la empresa.

En menor proporción, esas acciones también serán adquiridas por la Compañía Financiera de Concesionarios Chrysler y el personal de la propia firma automotriz.

También serán afectados al plan de expansión las utilidades que se generan durante la vigencia del programa.

De esta manera, las inversiones necesarias serán cubiertas con los fondos surgidos de la propia actividad de los nuevos accionistas, concesionarios y proveedores, por su compras y ventas a la terminal.

De acuerdo a lo programado, en un quinquenio los accionista locales deberían alcanzar el control del 60 por ciento del capital de Chrysler Fevre Argentina, manteniendo la empresa el 40 por ciento restante.

Asimismo, se mantendrá el respaldo tecnológico, de ingeniería y de estructura dedicada a las ventas en el exterior.

Los contratos individuales de compra y suscripción de acciones ya han sido suscriptos por los integrantes de la red de concesionarios y proveedores de capital local.

Los fondos originados serán afectados a la ampliación de la capacidad productiva de las plantas industriales que Chrysler posee en Monte mo a la actualización y readaptación de la actual línea de vehículos básicos.

Juzgarán en Angola a un argentino

LISBOA, 27 (UPI). — Diez británicos, dos norteamericanos y un argentino serán juzgados en Angola el ocho de junio, acusados de ser mercenarios, según dijo hoy el diario lisboeta "La Capital".

El corresponsal del vespertino en Luanda dijo que los 13 mercenarios serán juzgado por un "tribunal popular revolucionario" de la República Popular de Angola. No fueron proporcionados mayores detalles.

Después de que Portugal concediese la independencia a este territorio del Africa Occidental, el pasado 11 de noviembre, el movimiento popular para la Liberalización de Angola (MPLA), se declaró asimismo como el único gobierno legítimo de la joven nación, siendo desde entonces reconocido oficialmente por muchos países africanos y europeos.

El ministro de Justicia, Diógenes Boavida, dijo que un abogado británico representará al grupo, pero que otros dos rehusaron, uno de ellos alegando que no se siente interesado en defender mercenarios.

Boavida añadió que el gobierno de Luanda designará abogados que substituyan a los contratados por los acusados, según el diario lisboeta.

El periódico señaló que el mismo tribunal juzgará, después del 8 de junio, a los prisioneros sudafricanos y angoleños que lucharon junto con los otros dos movimientos ene-

Quiniela de Mendoza

El Banco de Previsión Social dio a conocer el extracto de la quiniela, sorteada anoche:

1º Premio	.....	593
2º	"	265
3º	"	186
4º	"	050
5º	"	512
6º	"	010
7º	"	340
8º	"	156
9º	"	635
10º	"	399
11º	"	751
12º	"	392
13º	"	435
14º	"	175
15º	"	857
16º	"	088
17º	"	630
18º	"	055
19º	"	131
20º	"	104

SI. PE. MOM.
Sindicato del Personal de Micros y Omnibus
SAN LORENZO 250 - TELEFONOS: 247232 - 292098 - MZA.

CONVOCATORIA

Mendoza, 27 de mayo de 1976

Se convoca a todos los asociados del Sindicato del Personal de Micros y Omnibus de la provincia de Mendoza, a Asamblea General Extraordinaria para HOY, 28 de mayo de 1976 a las 21.00 hs. a efectos de tratar y resolver asuntos relacionados con los planes de viviendas, local y de San Rafael segun el siguiente:

ORDEN DEL DIA

1o.— Lectura del acta de la Asamblea anterior.
2o.— Informe de la Secretaria Gral. referido a los planes de viviendas que tramitan por ante el Banco Hipotecario Nacional
3o.— Autorizar a la Comisión Directiva, para adquirir terrenos para la construccion de 133 viviendas para los afiliados en la Ciudad de San Rafael
4o.— Autorizar a la Comisión Directiva para solicitar préstamos al Banco Hipotecario Nacional para la construcción de 133 viviendas en el terreno adquirido con arreglo a la dinámica del Plan 25 de Mayo, que se tramita en el expediente No. 25660/75.
5o.— Autorizar a la Comisión Directiva para solicitar préstamos ampliatorios por mayores costos suscribiendo la instrumentación privada y/o pública que exige la reglamentación de dicho plan.
6o.— Autorizar a la Comisión Directiva a gravar y enajenar posteriormente las viviendas construídas con arreglo a las disposiciones del Plan 25 de Mayo.
7o.— Autorizar a la Comisión Directiva a otorgar al Banco Hipotecario Nacional poder irrevocable con las facultades y texto exigido por la reglamentación del Plan que se hace conocer a la asamblea
8o.— Fijar cuota para gastos de administración para los planes de vivienda.
9o.— Designación de dos (2) asambleistas presentes para suscribir el acta.

ART. 33o. DEL ESTATUTO SOCIAL

El quórum de las Asambleas Extraordinarias se constituye, a la hora de la Convocatoria, con la mitad más uno de los socios cotizantes, transcurrido una hora sin lograrse quórum, la Asamblea sesionará validamente con el número de afiliados presentes.

NOTA: Dada la importancia de los puntos a tratar y resolver se ruega a los asociados la más puntual asistencia para el acto que se les convoca.

LEONARDO FELIPE SILVA — Sec. de Prensa
JUAN CARLOS CORINALDESI — Sec. General

3731/C/183/28/5/AD

Un apagón de vastas proporciones hubo ayer en la Capital

BUENOS AIRES, 27 (Télam) — Un apagón de vastas proporciones dejó sin energía eléctrica a prácticamente todo el centro de esta capital, a partir de las 10.54. Se originó en un desperfecto registrado en una máquina de la empresa Italo que, a su vez procovó la paralización del sistema de Segba (Servicios Eléctricos del Gran Buenos Aires).

El problema se inició en la subusina Carlos Pellegrini, de la Italo, y perturbó el funcionamiento de su igual Rivadavia de Segba. Como consecuencia del corte, durante algunos minutos se detuvo el servicio de trenes subterráneo, emergencia rápidamente subsanado lo mismo que la paralización de muchos ascensores en edificios comerciales y de renta.

Sin embargo, ni la policía ni el cuerpo de bomberos debieron intervenir para nada, ya que no hubo pedidos de auxilio.

El radio afectado por el apagón estuvo comprendido por las siguientes calles: Avenida Belgrano, Marcelo T. De Alvear, Libertad, Tucumán, Leandro N. Alem y Paseo Colón.

A causa del prolongado corte, el vespertino "La Razón" debió retrasar la impresión de su quinta edición en su taller gráfico de la Avenida de Mayo. Sus otras instalaciones en la calle General Hornos, en Barracas, no sufrieron inconvenientes.

Los hospitales Argerich y Elizalde funcionaron con normalidad, no así otros que debieron sobrellevar ligeras perturbaciones sin consecuencias. Tampoco se registraron dificultades en ninguno de los cuatro canales porteños de televisión.

Minutos después de ocurrido el apagón, las empresas Italo y Segba dieron a conocer las causas mediante los medios de comunicación masiva. Por último, se hizo saber que a las 13.20, el servicio había quedado en condiciones normales.

El vicecomodoro Aníbal Brihuega, en una fotografía que distribuyó la Agencia Télam el 20 de marzo último, con motivo de cumplir el pionero de la aviación argentina y benemérito de nuestra aeronáutica, 92 años de vida.

Murió el vicecomodoro Aníbal Brihuega, decano de la aviación militar

BUENOS AIRES, 27, (Télam). — En el día en que se conmemora el centenario de Jorge Newbery, falleció el decano de la aeronáutica militar argentina, vicecomodoro (R) Aníbal Brihuega, quien será enterrado mañana, a las 11.45, en el panteón del Ejército en el cementerio de La Chacarita. Un 28 de mayo, asimismo, murió otro héroe del aire: Benjamín Matienzo.

El vicecomodoro Brihuega egresó como subteniente en 1905, tras desempeñarse como abanderado. Su trabajo publicado en la "Revista Militar" de diciembre de 1911 fue el primero en llamar la atención, en la Argentina, sobre la importancia de la aviación desde el punto de vista bélico. Como teniente 1º hizo el primer curso de piloto de guerra en El Palomar, en 1913 participó del primer desfile aéreo realizado aquí, y en abril de 1914, poco antes de iniciarse la guerra mundial, intervino en maniobras militares en Entre Ríos tripulando un Bleriot de 50 H.P.

Luego de "raids" notables como el de El Palomar-Córdoba, el capitán Brihuega fue profesor de teoría y ascensiones en globo. En Europa participa en una comisión de adquisiciones de material aéreo. Como mayor, integró en 1920 la comisión que estudió la organización de la Escuela de Mecánica del Ejército.

Ascendido a teniente coronel en 1925, fue jefe de la Aviación Militar dependiente de la Dirección General de Aeronáutica. En 1930, luego de revistar en el Instituto Geográfico Militar, pasó a retiro. Al separarse la aviación del Ejército en 1946 ostentó el grado de vicecomodoro.

Incansable propulsor de la especialidad, su airosa figura de veterano estuvo siempre presente en las inquietudes del arma.

Inician un curso para los agentes de Impositiva

BUENOS AIRES, 27. (Télam). — Dos mil agentes de la Dirección General Impositiva de todo el país participarán aquí a partir de mañana de un curso de capacitación que los preparará para cumplir funciones de fiscalización directa en empresas y comercios contribuyentes.

Los cursos serán inaugurados mañana, a las 17, por el secretario de Hacienda, doctor Juan Ernesto Alemann, en el salón de actos de la Facultad de Derecho y Ciencias Sociales.

Martínez de Hoz reúnese hoy con jefes navales

BUENOS AIRES, 27 (NA). — El ministro de Economía, doctor José Alfredo Martínez de Hoz, expondrá aspectos referidos a su gestión ante oficiales superiores y jefes de la Armada, en una reunión que mantendrá mañana a las 15.30 en la sede del comando general de la institución.

La exposición se desarrollará en el microcine de dicho comando y asistirán a ella el comandante general almirante Emilio Eduardo Massera y oficiales superiores de la fuerza.

La nulidad del sobreseimiento de Isabel Perón se solicitó

Había sido dictado en el caso del cheque presidencial

BUENOS AIRES, 27 (NA). — En escrito dirigido al juez federal Dr. Nino Tulio García Moritán, secretaría del Dr. Carlos Albino Rodríguez, el fiscal federal Dr. Martín Anzoategui pidió al juez que declare la nulidad del sobreseimiento definitivo que el entonces juez Dr. Alfredo Nocetti Fasolino había dictado en la causa por el famoso cheque de más de tres mil millones de pesos moneda nacional librado por la señora María Estela Martínez de Perón contra la cuenta de la Cruzada de Solidaridad, con el fin de depositarlo en la sucesión de Juan Domingo Perón para atender el cumplimiento de la manda testamentaria que el a la sazón presidente dispuso en favor de las hermanas de Eva Perón, señoras: Erminda L. Duarte de Bertolini y Blanca A. Duarte de Rodríguez Alvarez. También pidió la nulidad del correspondiente dictamen fiscal, sobre cuya base se dictó el sobreseimiento.

El Dr. Anzoategui formuló el pedido debido a que se le dio intervención —en su carácter de fiscal— en la causa Nº 3.150 en oportunidad de ser notificado del procesamiento de la señora María Estela Martínez de Perón y otros, causa en la que se investiga la maniobra presuntamente delictuosa relacionada con el origen, movimiento y destino de los fondos asignados por el decreto Nº 858/74 que creó el juego oficial de la quiniela, a la entonces llamada "Cruzada de Solidaridad Justicialista".

En la causa Nº 3.150 están procesados también José López Rega, Raúl A. Lastiri, Norma López Rega de Lastiri, e imputados no procesados, el Ing. Celestino Rodrigo y Duilio Brunello.

"El juez Nocetti Fasolino —antes de sobreseer en la causa— dice el fiscal Dr. Anzoategui, había dispuesto la instrucción de un sumario paralelo para "un mejor diligenciamiento de la investigación", lo cual —dice el Dr. Anzoategui— posibilitó la sustracción de un valioso e importante elemento probatorio del manejo, al parecer indiscriminado, de fondos, que constituye precisamente el objeto principal de la pesquisa que debía efectuarse en forma global, porque así lo exigía el sentido común para establecer o desvituar la existencia de un "modus operandi" independientemente del resultado que pudiera tener la pertinente averiguación sobre el destino de todos y cada uno de los cheques en particular.

Pero —añade— al restar, así, del conjunto el cheque de referencia, el magistrado —sobre cuya honestidad intelectual, dice, no abre juicios— concedió un generoso margen de ventaja a quienes pudieron ser responsables directos e indirectos de su libramiento al guardar, respecto de estos últimos, un sugestivo silencio, ya que la eventual demostración de la maniobra presumiblemente delictuosa, quedaba de esta manera desarticulada por la pérdida, quizás, de su más palmaria evidencia documental".

Añade que el magistrado interviniente, doctor Nocetti Fasolino, creyó encontrar una fórmula práctica, rápida y definitiva para otorgar —como si se tratara de una gracia o de un favor— el beneficio exculpatorio de responsabilidad penal a la entonces presidente de la Nación mediante un pronunciamiento arbitrario cuya invalidez propugna ahora en nombre del derecho y en defensa del manejo de la justicia.

Señala el vertiginoso trámite dado a la causa del cheque, y añade que el tribunal solo consideró de un modo exclusivo y excluyente la situación de la firmante del cheque seleccionado para descartar, por su sola condición de titular de un poder situado por encima del bien y del mal, toda responsabilidad penal sobre la base de la existencia de un error involuntario que el magistrado —sin haber a oído siquiera y aceptando, en su defecto, las explicaciones de terceros indudablemente interesados— invoca por vía de presunción.

"¿Qué error cabe suponer cuando no se ha probado, ni se lo intentó, que la libradora del cheque contara con fondos propios suficientes acreditados en sus cuentas bancarias particulares para cubrir su importe? ¿Qué error cabe suponer, —sigue preguntándose el doctor Anzoategui— cuando a ese nivel presidencial se dice haberlo advertido varios días después de aplicarlo al destino en virtud del cual fue extendido?

"La falta de respuesta, ¿No habrá sido acaso demostración suficiente de un accionar privilegiado —si así puede llamarse— por parte de un grupo de personas al amparo de la más absoluta impunidad?".

Afirma que "la justicia dejó así por un momento de ser ciega para favorecer arbitrariamente a un imputado de delito criminal sin preguntarle, aunque sea por cortesía, si, aun en su descargo, tenía interés en ofrecer judicialmente alguna explicación, pese a lo cual tampoco alcanzó a ver a quienes pudieron haber provocado tan significativa confusión patrimonial".

Advierte que este descuido cobra particular importancia a poco que se repare en la indefinición del pronunciamiento sobre la existencia del delito que se supone cometido, fundada en juicios precisos de valor y la consecuente responsabilidad penal de sus autores, cómplices o encubridores, porque aquel tribunal se limitó a contemplar la situación individual de quien firmó el cheque sin atender a la posible participación de los terceros, a quienes por iguales motivos y la misma causa, dispuso el doctor García Moritán procesar en fecha reciente.

Cayó la mujer que asesinó al subteniente Berdina

Fue muerta junto con 3 extremistas más en Tucumán

CORDOBA, 27 (NA). — Fueron abatidos en Tucumán la mujer que dio muerte al subteniente Berdina y tres extremistas mas cuya presencia en al zona de operaciones antisubversivas que se realiza en esa provincia había sido advertida por pobladores, según informó hoy en esta ciudad el Comando del Tercer Cuerpo de Ejército con asiento en esta ciudad.

Los cuatro delincuentes subversivos formaban parte de un grupo de cinco, y tras un enfrentamiento que se produjo a dos kilómetros al noreste de la localidad de Yacuchina, uno de ellos logró desaparecer en el monte, pero herido.

El subteniente Berdina cayó en una emboscada junto con otros miembros de una patrulla el 4 de setiembre del año anterior en un sector del amplio perímetro en el que se lleva a cabo el operativo de erradicación de la subversión rural y una de las fuerzas de tareas lleva ahora su nombre.

La acción librada ayer no sólo produjo la importante baja de los cuatro guerrilleros sino que permitió secuestrar armamento, municiones y valiosa documentación, que es analizada en el Comando de la V Brigada de Infantería, que tiene su asiento en Tucumán y es eje principal en las tareas emprendidas desde febrero del año pasado por el Ejército argentino.

El comunicado en el que se da cuenta del hecho señala que el general Luciano Benjamín Menéndez, comandante del Tercer Cuerpo, "comunica a la población que en una operación efectuada por fuerzas pertenecientes a la Brigada de Infantería V, en la provincia de Tucumán, el día 26 de mayo de 1976 se logró abatir acuatro delincuentes subversivos, entre ellos una mujer conocida como "Paula" que, según antecedentes obrantes en el Comando de la Brigada de Infantería V, fue la autora del asesinato del subteniente Berdina, ocurrida el 14 de setiembre de 1975".

Señala a continuación que "la operación se desarrolló en un pasaje ubicado a dos kilómetros al noroeste de Yacuchina, donde una sección de tiradores pertenecientes a la fuerza de tareas "Subteniente Barcelo" que patrullaba la zona advertida por pobladores sobre la presencia de cinco individuos identificados como elementos subversivos, se generó una intensa búsqueda de los mismos encontrándoselos poco después".

"Al impartírseles a viva voz la orden de detención —prosigue el comunicado— intentaron huir precipitadamente mientras accionaban sus armas. La patrulla militar los persiguió de inmediato y consiguió abatir en la persecución a cuatro delincuentes, pero sin poder impedir la fuga del otro que, herido, aprovechó lo abrupto del terreno y el monte para conseguir desaparecer".

Explica a continuación que "en el lugar de la acción se logró capturar dos fusiles FAL y tres escopetas calibre 12, así como también municiones efectos personales y valiosa documentación que está siendo analizada por el Comando de la Brigada de Infantería V".

"Nuevamente —dice el Tercer Cuerpo en su comunicado — se hace un deber reconocer el patriótico aporte que presta la población de Tucumán, mediante una amplia y valiosa colaboración a las fuerzas legales, proporcionando información que permite detectar a los delincuentes y adoptar las medidas adecuadas para erradicar definitivamente del suelo de la patria a estos elementos extranjerizantes y disociadores del sentir nacional".

"Otra expresión que es oportuno hacer resaltar —concluye — de esta unión entre pueblo y Ejército, fue el gran fervor y cariño con que la ciudadanía acompañó a las Fuerzas Armadas en la recordación de 25 de Mayo en toda la jurisdicción del Comando del Cuerpo de Ejército III".

Dieron muerte a otro extremista

CORDOBA, 27 (Télam). — El Comando del Tercer Cuerpo de Ejército, informó esta noche que en un enfrentamiento ocurrido esta tarde entre fuerzas policiales y elementos subversivos fue abatido un extremista y otros tres fueron capturados.

El comunicado expresa textualmente: "El comandante del Tercer Cuerpo de Ejército, general de brigada Luciano Benjamín Menéndez, comunica a la población que durante la tarde del 27 de mayo de 1976, se han producido en distintos lugares de la ciudad de Córdoba, algunos hechos que han buscado perturbar la tranquilidad pública existente, no solo en el ámbito provincial sino también de todo el país".

"De los mismos como siempre han sido protagonistas delincuentes subversivos que pretendieron infructuosamente cercenar vidas o dañar fuentes de trabajo en este caso los establecimientos industriales, Fábrica Lucas Trejo y Compañía Nobleza de Tabaco. También intentaron robar e incendiar dos vehículos de la firma Sadaco".

"En otros sectores de la ciudad intentaron alterar la tranquilidad pública y arrojaron panfletos de neto corte subversivo. La inmediata represión policial produjo en un enfrentamiento la muerte de uno de los delincuentes y la captura de otros tres".

"El comandante del cuerpo de Ejército III informa a la población que los delincuentes detenidos en el día de hoy serán sometidos a consejo de guerra por estar comprendidos en las leyes 21.272 que reprime atentados y agresión contra las fuerzas militares, de seguridad y policiales, condenándolos hasta 15 años de prisión y la número 21.264 de represión de sabotaje con pena de prisión por tiempo determinado o muerte".

Precipitóse un avión: un muerto

BUENOS AIRES, 27 (Télam). — Un pequeño avión que evolucionaba en jurisdicción de la ciudad de Campana se precipitó a las 10.15 de esta mañana en aguas del río Paraná. Personal de la Prefectura Naval Argentina, con asiento en Campana, logró rescatar un cadáver, ignorándose por el momento si hay alguna otra víctima.

Inmediatamente de conocido el hecho, se hizo presente en el lugar la lancha "Luz Sol - 325" de la Prefectura, cuyo personal rescató el cadáver de Héctor Enrique Keen Lanza, argentino naturalizado, de 58 años de edad, casado.

El avión, según se determinó, sobrevolaba normalmente el Paraná de las Palmas y canal 6, de Campana, cuando explotó, cayendo sus restos en aguas del río Paraná.

Hasta el momento no se determinó si dentro de la máquina se hallaban otras personas. Mientras tanto continúan los rastreos por agua y aire, habiéndose dispuesto al efecto el auxilio con lanchas y un helicóptero de Prefectura Naval Argentina.

Buenos Aires en su mano!
SIN NECESIDAD DE VIAJAR, UD. PUEDE CONTAR CON LA GARANTIA Y EXPERIENCIA DE KOLTON INMOBILIARIA EN MENDOZA PARA CONCRETAR LOS MEJORES NEGOCIOS EN:
Compra - Venta - Permuta o Alquiler de propiedades en Buenos Aires
REALICE LAS MEJORES OPERACIONES INMOBILIARIAS, A TRAVES DE KOLTON INMOBILIARIA
Sucursal BUENOS AIRES
Consúltenos sin compromiso
KOLTON
INMOBILIARIA S.A.
RIVADAVIA 24 - MENDOZA

AHORA O NUNCA LIBROS
TODOS LOS AUTORES Y EDITORIALES $ 200 c/u. y 3 LIBROS POR $ 300
Librería LA ARGENTINA
LA CASA AMIGA DEL ESTUDIANTE
RIVADAVIA 33

L.I.M.C.E.C.
LIGA MENDOCINA DE LUCHA CONTRA EL CANCER
El Cáncer es curable, consulte a tiempo
INSTITUTO DE ONCOLOGIA
MONTECASEROS 1020, Cdad. Tel. 44591

Supermercadista:
La liberación de precios importa un desafío a la responsabilidad e inteligencia de los comerciantes. Quienes elijan adecuadamente los instrumentos de comercialización, saldrán favorecidos. Quienes persistan en prácticas antieconómicas, quedarán en el camino.
Amplíe y Renueve sus Instalaciones
Para aumentar las ventas, usted debe reducir los costos y mejorar los servicios, bajando los precios al consumidor. Además, es obligatorio actuar con urgencia.
En apenas 48 hs.
En apenas 48 horas VILLBER puede solucionarle el problema. No hay otra empresa capaz de hacerlo porque nadie puede contar con el gigantesco stock que VILLBER le ofrece en estanterías, góndolas, vitrinas y exhibidoras refrigeradas, mostradores, portabolsos, etc.
Consulte ya mismo a los concesionarios zonales
Villber
Ituzaingó 60 Bis - Tel.: 89623 - ROSARIO
Córdoba 6069/73 - Tel.: 772-5907/4939 - BUENOS AIRES
CÓNOZCA TODA LA LINEA DE PRODUCTOS VILLBER EN: BV Bertello y Virdó S.A.C.I.F. AVDA. J. V. ZAPATA 111 MENDOZA - TEL. 290372

ACCESORIOS AUDIO
ingeniería Pace
PATRICIAS MENDOCINAS 928

OFERTAS
HOY Y MAÑANA UNICAMENTE
MEDIAS
CAN-CAN microtul y malla liza, por saldos! Increible! de $ 279, a: $ 99,00
CAN-CAN microtul extensible 1ra. selección, en todos los talles del 1 al 4, colores de moda a: $ 129,00
CAN-CAN microtul para bien vestir en todos los talles, 1ra. selección a: $ 179,00
CAN-CAN muselina opaca todos los talles del 1 al 4, colores azul, negro y marrón a: $ 299,00
MEDIAS punto fijo, ideal para señoras en todos los números del 8½ al 10½, 1ra. selección a: $ 149,00
LENCERIA
BIKINIS de licra Streech elastizada, bonitos colores, ideal para pantalones a: $ 249,00
SEDERIA Montemar
donde se viste la moda
SAN MARTIN 1236 - MZA.

FABRICA ROPA DE GAMUZA Y CUERO
Ventas por Mayor
Facilidades
Envíos al Interior
MANUFACTURA ARGENTINA DE CUEROS
MAC
Suipacha 474 - Loc. 8
Tel. 46-2265
Buenos Aires - 1008

NUEVO CREDITO LIBRE
Hoy, 1976: Imposible ahorrar... Imposible comprar... Imposible...
¿Solución?: Contribución de empresas líderes.
WROBEL, tras 45 años de esfuerzo, vuelve a estar junto a las parejas que quieren adquirir o renovar sus muebles para el hogar. Lo hace ofreciendo:
• CREDITOS SIN ANTICIPO
• CREDITOS SIN INTERES
• CREDITOS LIBRES HASTA EN 15 MESES
WROBEL
Estilo en Mobiliarios
AVENIDA ESPAÑA 1220 - MENDOZA

FOTOS CARNET
FOTO ALADINO
EN SU NUEVO LOCAL
San Juan 1392 - Tel. 218285.
1|12|F|Pte

LOGICO. LOS TELEVISORES QUE MAS SE VENDEN SON PHILIPS.
(¿A quién no le gusta tener siempre lo mejor?)
PHILIPS

LOS ANDES

Fundado el 20 de Octubre de 1882 por el Dr. Adolfo Calle

Directoras:
Carmen Usandivaras de Calle
Elcira Videla de Schiappa de Azevedo

MENDOZA, VIERNES 28 DE MAYO DE 1976

La Argentina en un plan educativo

El ministro de Cultura y Educación de la Nación ha dispuesto que la Argentina participe activamente en el plan de escuelas asociadas para la cooperación y la paz de la UNESCO. A ese efecto se creará una comisión especial integrada por técnicos de distintas esferas especializadas del Estado. La noticia posee, indudablemente, la importancia que sugiere la posibilidad de lograr el aporte de opiniones sobre temas que gravitan en la eficiencia de la enseñanza en sus distintos niveles y cuya solución preocupa en los actuales momentos.

El complejo panorama de la educación presenta algunas características muy particulares y que tienen amplia repercusión en ese ámbito. Algunas de ellas son el fruto de la situación económica actual por la que atraviesan las naciones del continente y también han sido detectadas por el mismo organismo internacional, proponiendo las soluciones correspondientes. Se presenta, entonces, una magnífica oportunidad de poder dilucidar esos temas en forma coordinada.

Se puede mencionar, a modo de ejemplo concreto, lo que está ocurriendo con los textos infantiles y manuales escolares cuyo costo hace casi prohibitiva su adquisición. Desde el punto de vista de la técnica educativa es de gran trascendencia la ayuda de estos elementos que se convierten en insustituibles, especialmente en las escuelas alejadas de los centros urbanos.

La situación no es exclusiva de nuestro país, pues en otras naciones americanas se repite con las mismas, o tal vez, peores características. Es de interés, por tal motivo, destacar la preocupación de editores de varios países que en una acción conjunta han considerado el problema y sus derivaciones, ensayando una forma de superar estas circunstancias.

La necesidad de procurar un programa editorial en común, ha sido advertida por el Centro Regional para el Fomento del Libro en América Latina, creado por la UNESCO hace cinco años. De allí se ha derivado una reunión entre editores de la Argentina, Brasil, Colombia, Chile, México, Perú, Uruguay y Venezuela, anotándose también la intervención de España. Reunidos recientemente en Montevideo, conversaron sobre las bases de una acción continental dirigida, muy especialmente, a procurar un abaratamiento en los costos de los libros infantiles y manuales escolares.

Este programa se ha elaborado a través de una colaboración entre los países intervinientes, analizando la factibilidad de llevar adelante un plan de coproducción. La experiencia hasta entonces consistía solamente en acuerdos bilaterales, pero el análisis del tema llevó a estimar que con la intervención más amplia de otras naciones colocadas frente a la misma situación, podrían obtenerse mejores resultados. Las conversaciones deben culminar con la confección de un proyecto y presupuesto correspondiente, solicitando la ayuda crediticia del Banco Interamericano de Desarrollo.

Estos antecedentes resultan particularmente interesantes para el caso de nuestro país porque las encuestas realizadas últimamente, han servido como un llamado sobre la caída registrada en las estadísticas referidas al número de lectores. Tradicionalmente la Argentina, junto a Uruguay y Chile encabezan las listas correspondientes y ahora se comprueba que la situación ha sufrido un cambio importante.

Está demás poner en evidencia la trascendencia de alcanzar nuevamente aquel nivel. Ello lleva lógicamente a desplegar una acción dirigida a despertar el interés de nuestros editores, así como de colaborar con el aporte de los elementos necesarios para cubrir este déficit que no habla en favor de nuestro desarrollo creciente. Pero, al mismo tiempo, se presenta una oportunidad interesante de dar un paso más hacia la tan ansiada integración latinoamericana en un ámbito de fundamental importancia, respetando, claro está, aquellas particularidades que hacen al contenido y a la filosofía que informan la fisonomía y la ubicación de cada pueblo.

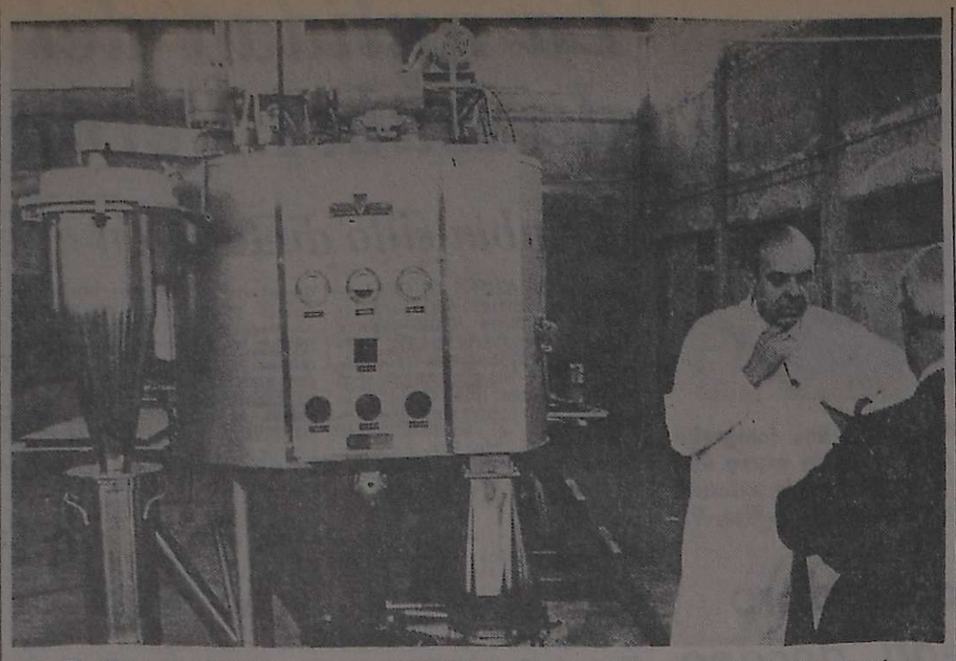

El director del ICTA, ingeniero Bocklet, explicando el funcionamiento del organismo a un cronista de LOS ANDES.

Tecnología de alimentos

Un instituto universitario que enorgullece a Mendoza

En la Facultad de Ciencias Agrarias de la Universidad Nacional de Cuyo funciona el Instituto de Ciencia y Tecnología de Alimentos (ICTA), perteneciente a esa casa de estudios, cuya misión es la investigación científica en el área de la economía y más específicamente en la preparación de productos del agro destinados a la alimentación. El instituto colabora, asimismo, con el CITEF, cuya misión es también la investigación de conservas de frutas y hortalizas. Los temas principales que encara el ICTA se refieren a problemas directamente relacionados con la producción agrícola de Mendoza, como aceitunas al natural, aceite de oliva, hortalizas deshidratadas, conservas de frutas, dulces, etc. Su labor enorgullece a nuestra provincia.

Objetivos

Los principales objetivos del Instituto son: 1) Estudiar las diversas industrias de alimentos de la zona de Cuyo, desde el punto de vista tecnológico, tendiente a establecer los aspectos que inciden en la obtención de productos de calidad y rendimiento económico, a partir de nuevas variedades frutícolas y hortícolas. 2) Estudiar la posibilidad de establecer nuevas industrias, y tecnologías más modernas que las existentes; estudiar la adaptabilidad de nuevos equipos industriales, teniendo en cuenta los requerimientos zonales.

3) Establecer las causas que inciden en la aparición de defectos, alteraciones y otros inconvenientes en los productos elaborados. 4) Verificar remanentes de pesticidas y otros contaminantes de eventual efecto nocivo para la salud, como también establecer la incidencia que puedan tener sobre la conservabilidad y la calidad de los productos.

Investigaciones

Las investigaciones que se realizan son de índole tecnológica y bromatológica y están vinculadas a múltiples temas, entre ellos: 1) Aceitunas de mesa, verdes y negras, en sus diversos tipos; 2) Aceites comestibles, en especial de oliva; 3) Frutas y hortalizas conservadas por procedimiento Appert; 4) Deshidratación de frutas y hortalizas; 5) Pulpas conservadas y dulces, jaleas, mermeladas; 6) Conservación de frutas y hortalizas por el frío en sus diversas modalidades; 7) Obtención y conservación de jugos simples y concentrados de frutas y hortalizas; recuperación de aromas; 8) Polvo de frutas y hortalizas.

Enseñanza

El ICTA pone de manifiesto su trabajo de docencia e investigación mediante la enseñanza teórico-práctica, que el cuerpo docente de la cátedra de Industrias Agrarias imparte a los alumnos de 5º año de la carrera de ingeniería agronómica, la colaboración del dictado de temas en diferentes tipos de cursos como la capacitación para maestros rurales, capacitación para técnicos y capataces de fábricas, para extensionistas del INTA y cursos de post grado; concertación de convenios con industriales, para la realización de estudios sobre temas de interés general o especial; difusión de los estudios realizados y de las experiencias y resultados obtenidos.

Extensión

El ICTA mantiene contactos con otras instituciones similares del exterior, recabando información sobre temas de interés común. En el orden nacional se halla conectado con instituciones de investigación y enseñanza y participa en congresos, simposios, jornadas técnicas, etc.

En el ICTA (anterior Instituto de Industrias Agrarias) se sintió la necesidad de incrementar la labor de extensión de sus conocimientos al medio, por lo que su director hizo llegar este anhelo a la industria privada y a otras instituciones, para concretar así una labor coordinada con la Cámara de la Fruta Industrializada de Mendoza, la Cámara Argentina de Cromo Hojalaterías Mecánicas, el Instituto Nacional de Tecnología Industrial (INTI) y el Instituto Nacional de Tecnología Agropecuaria (INTA).

CITEF

En septiembre de 1965 se concretó, mediante un convenio, la creación del Centro de Investigación Tecnológica de Frutas y Hortalizas (CITEF), que posee administración financiera propia ajustada a los decretos nacionales 17.138/57, 4.837/58 y a la Resolución Nº 2 del INTI. El CITEF desarrolla su labor en el mismo local de ICTA, organismo éste que a través del CITEF está colaborando empeñosamente en dar solución a los problemas de las conservas de frutas y hortalizas.

Instalaciones

Para su cometido, el ICTA cuenta, desde 1968, con un pabellón, el Nº 1, habilitado, con 920 m2. de superficie cubierta. La estructura básica de otro pabellón, el Nº 2, tiene 1.230 m2.; está semihabilitado. El Nº 3 lo será próximamente y con él se completarán 3.000 metros cuadrados de superficie cubierta.

El pabellón 1 tiene dos plantas. Cuenta con 4 laboratorios, dos para la enseñanza (5º año, Industrias Agrarias, carrera de ingeniero agrónomo), con capacidad para 70 estudiantes. Los otros dos son para trabajos de investigación científica. Posee además escritorios para el personal técnico y el administrativo; biblioteca; salas de estudio; una para degustación de productos; dependencias y depósito de productos químicos y materiales.

Los laboratorios para investigación están dotados de instrumental para análisis, tales como un espectrofotómetro en la gama visible y ultravioleta; un cromatógrafo de base gaseosa; potenciómetros; balanzas de precisión; estufas, concentradores al vacío y recuperador de aroma de jugos, todo lo cual permite realizar trabajos de alto nivel. En el pabellón 1 está ubicada también la Planta Experimental de Conservas de Frutas y Hortalizas al Natural con equipos en escala piloto, como molinos, prensas centrífugas, filtros, equipos de frío, esterilizador de placas, equipo Soray Producción Minor, horno desnidratador de hortalizas continuo, equipos para concentrar jugos y recuperar aromas.

Todos estos equipos se adaptan para trabajar en escala piloto, frutas al natural; jugos de frutas simples y concentrados con recuperación de aromas; deshidratación de frutas y hortalizas; desecación por método Spray; equipos para elaborar dulces y mermeladas, etc.

Planta frigorífica

En el subsuelo del pabellón 2 está la planta piloto frigorífica y de congelación para conservación de frutas y hortalizas. Esta planta cuenta con dos cámaras para preenfriamiento y conservación frigorífica, una de ellas diseñada especialmente para realizar fumigaciones con gases como anhidrido sulfuroso, etc.; dos cámaras para conservación de productos refrigerados; dos para conservación en atmósfera controladas; una para congelacion (235-C) y otro para conservación de productos congelados (a 20ºC).

Hace 96 años repatriaron los restos de San Martín

"...pero sí desearía, el que mi corazón fuese depositado en Buenos Aires". Así expresa San Martín su voluntad, en el testamento ológrafo suscrito en París (Francia) el 23 de Enero de 1844.

Su fallecimiento se produjo en Boulogne Sur Mer el 17 de Agosto de 1850. Pasaron 30 años hasta que ese deseo se viera cumplido. Sus restos llegaron a su patria el 28 de mayo de 1880.

El general San Martín se encontraba en París a principios de 1848. Resolvió dejar su residencia de la Rue Saint George y trasladarse a Boulogne Sur Mer, llega a esta ciudad, que en aquel entonces contaba con treinta mil habitantes, el 16 de Marzo de 1848.

Félix Frías que lo visitara, nos narra: "el buen sentido que lo distinguía y el recuerdo de gratitud al noble carácter y apoyo que encontró para su gran campaña en Chile en los habitantes de la Provincia de Cuyo", siempre era recordado por él.

Su yerno Mariano Balcarce, nos dice: "quisimos disuadirlo de regresar a Boulogne —estaban en las termas de Enghien— cuyo clima frío y húmedo le era contrario" y "aunque sus padecimientos destruían sus fuerzas físicas y su constitución que había sido de roble, respetaban su inteligencia. Conservó hasta el último instante la lucidez de ánimo y la energía moral de que estaba dotado en tan alto grado".

El 17 de agosto se produce su fallecimiento y la defunción es registrada en la Municipalidad de Boulogne Sur Mer, donde consta que falleció en su residencia de la Grand Rue don José de San Martín, brigadier de la República Argentina, Capitán General de la República de Chile y fundador de la libertad del Perú.

En día 20 se realizó el sepelio, con toda sencillez —como lo había dispuesto— sepultándose sus restos en la cripta de la Catedral de Nuestra Señora de Bolonia.

Radicada la familia Balcarce San Martín posteriormente en Brunoy, procedió a construir una bóveda en el cementerio de esta localidad cercana a París y allí fueron trasladados los restos del Libertador el 21 de Noviembre de 1861, a la espera de su posterior traslado a Buenos Aires, como era su expreso deseo. Se aprovechó esta circunstancia para dar cumplimiento a otra cláusula de su testamento, la entrega al gobierno peruano, en la persona de su ministro en Francia, Dr. Pedro Gálvez del estandarte que el esforzado español don Francisco Pizarro llevó consigo en la conquista del Imperio de los Incas.

Recién el 18 de julio de 1864 se presentó en la Cámara de Diputados de Buenos Aires, un proyecto suscripto por los diputados Adolfo Alsina y Martín Luis Moreno, convertido en ley el 12 de Agosto del mismo año, por la cual se disponía la repatriación de los restos del Libertador.

Posteriormente en 1870 el el concejal don Manuel Guerrico se presentó a la Municipalidad de Buenos Aires solicitando un terreno en el cementerio del Norte, para levantar allí un sepulcro a fin de que los restos de San Martín fuesen repatriados y darse así cumplimiento a la ley del Congreso argentino que así lo disponía. Esta ordenanza es aprobada con fecha 20 de setiembre, pero ésta, como las disposiciones sancionadas con el mismo fin en 1876, no se concretaron nunca y los restos de San Martín seguían descansando en la hospitalaria tierra francesa.

Recién el 5 de abril de 1837, con motivo del aniversario de la batalla de Maipú, el presidente de la República, Dr. Nicolás Avellaneda dirige un mensaje a sus conciudadanos, en uno de cuyo párrafos expresa: "La América independiente no muestra entre sus monumentos el sepulcro del primero de sus soldados. La República Argentina no guarda los despojos humanos del más glorioso de sus hijos. La repatriación es inevitable. Haya justicia póstuma en los pueblos, conciencia en la historia y luz sin sombra para las nuevas generaciones", y termina así: "Invito a mis conciudadanos a reunirse en asociaciones patrióticas y recolectar fondos y promover la traslación de los restos mortales de don José de San Martín para encerrarlos en un monumento bajo la bóveda de la Catedral de Buenos Aires".

Con motivo de conmemorarse el 25 de febrero de 1878 el centenario del nacimiento de San Martín, se procedió en la Catedral a la colocación de la piedra fundamental del mausoleo, en el lugar en que anteriormente se veneraba la imagen de Nuestra Señora de la Paz. El proyecto del mausoleo fue concepción del artista francés Carrier Belleuze, residente en París y su costo fue de cien mil francos.

A principios de 1880, se resolvió que el transporte de guerra "Villarino" que terminaba de construirse en Inglaterra, pasase por el Havre y transportase los restos del Libertador. En Francia por su parte, su yerno Mariano Balcarce fue el encargado de ocuparse de los detalles de la repatriación de los restos.

Trasladados éstos de Brunoy a París, desde allí fueron conducidos en un tren especial hasta el Havre. El 21 de abril de 1880 a bordo del "Villarino" se efectuó la entrega de los restos en presencia del ministro plenipotenciario de la Argentina en Francia, doctor Manuel R. García y otras altas autoridades. Fueron recibidos por el comandante y oficiales del transporte, Tte. coronel Ceferino Ramírez, Tte. coronel don Daniel Solier y subteniente don Manuel García Mansilla, encargados de transportarlos a Buenos Aires.

En la cámara de popa del "Villarino" fue instalda la capilla mortuoria y el ataúd cubierto con las banderas de los países a los que alcanzó la influencia del genio Libertador. El "Villarino" zarpó del Havre el 22 de abril a las 9 de la mañana y cambió saludos de 21 cañonazos con la batería de la Plaza.

El "Villarino" de acuerdo a la autorización concedida por el gobierno argentino, hizo escala en el puerto de Montevideo, al que llegó el 24 de mayo. El gobierno uruguayo dictó un decreto disponiendo que cuando el barco que conducía los restos al aproximarse al puerto, se hiciese un disparo de cañón cada cuarto de hora, que al zarpar se hiciese una salva de 21 cañonazos y que mientras los restos del general San Martín permanecieran en territorio uruguayo la bandera nacional permaneciese a media asta en todos los edificios públicos.

Desembarcados los restos ese mismo día, fueron conducidos a la catedral metropolitana y oficiado un solemne funeral, terminado el cual el féretro fue conducido nuevamente al "Villarino", escoltados por autoridades, diplomáticos y un inmenso público.

El 28 de mayo el "Villarino", escoltado desde Montevideo por una división naval argentina integrada por el acorazado "El Plata" y las cañoneras "Paraná", "Constitución" y "Bermejo", llegó al puerto de Buenos Aires; al ser desembarcados los restos y llegar a las gradas del desembarcadero, donde se había congregado gobierno y pueblo, don Domingo Faustino Sarmiento al recibirlos expresó: "Después de largo ostracismo vuelven hoy estos gloriosos despojos a reposar en nuestro seno y serán depositados en el altar de la patria, santificados por la presencia del más ilustre de los mártires, el perseguido de veinte años, el rehabilitado en otros tantos, el que reconoce la historia humana Gran Capitán y la América del Sur su libertador, como su patria, la más brillante joya de su corona".

El cortejo fúnebre se encaminó luego a la plaza San Martín, donde el presidente de la República, Dr. Nicolás Avellaneda, en nombre del gobierno y pueblo los recibió. Entre otros conceptos expresó: "Ved ahí los despojos mortales del General don José de San Martín, traídos desde el suelo hospitalario de Francia por el óbolo de todos los argentinos reunidos en un voto nacional. El había escrito en su testamento estas palabras: "Desearía que mi corazón fuese depositado en el cementerio de Buenos Aires" y yo doy cumplimiento solemne a esta cláusula augusta en nombre de las generaciones presentes y de su nación, justa por fin y agradecida. ¡Loado sea Dios en los cielos, en la tierra y sobre esta tumba en la que resplandece hoy la justicia".

Terminado este acto, los restos de San Martín son depositados en la catedral, realizándose una ceremonia religiosa a cuya terminación se permitió el desfile popular.

El día 29 el ataúd, que había sido cubierto desde su llegada con la Bandera del Ejército de los Andes, después de oficiarse un solemne funeral se procedía a depositarlo en el mausoleo levantado en la nave derecha del templo.

La directora de la Escuela de Artes asume hoy

En un acto que se realizará hoy, a las 10, en la Escuela Superior de Artes, el rector interventor en la Universidad Nacional de Cuyo, comodoro ingeniero Héctor Eduardo Ruiz, pondrá en posesión de sus funciones a la nueva directora del establecimiento, profesora Dora Margarita Acerete.

Es egresada del mismo instituto como profesora de Artes Plásticas, habiéndose especializado en Pedagogía Artística materia que dictó durante muchos años en el mismo establecimiento; además ejerció la dirección de la escuela entre 1964 y 1967, cuando se denominaba Escuela de Bellas Artes.

En 1975 la Editorial Kapelusz le editó su libro sobre "Educación Plástica Infantil", y a partir de 1968 fue la responsable del área de Plástica en la Reforma de Educación de la Provincia en 1969.

Fue becada a Europa para perfeccionarse en Pedagogía Artística y en 1975 concurrió, junto con la señora Olga Delia de Coll, como las dos únicas representantes de la Argentina en el Congreso Mundial de Educación por el Arte, realizado en Francia. En esa oportunidad fue invitada oficialmente por la presidenta del Congreso y el ministerio de Educación de Francia, pero los gastos fueron afrontados por las dos invitadas.

Trabajos a presentar en Cirugía

El 31 vencerá el plazo para la presentación de contribuciones y temas libres para las 19ª Jornadas Quirúrgicas de Cuyo y 9º Curso de Cirugía para Graduados, organizadas por la Sociedad de Cirugía de Mendoza, con el auspicio del Ministerio de Bienestar Social, la Facultad de Ciencias Médicas de la Universidad Nacional de Cuyo y el Círculo Médico de Mendoza.

Los trabajos deben ser entregados en la fecha indicada, en el Servicio Cardiovascular, 4º piso, del Hospital Central.

Como se informó, las jornadas y el curso tendrán por escenario el recinto de la ex legislatura y participarán médicos de Mendoza, San Juan y San Luis, como también los profesores invitados, doctores Ricardo González, de Chile; Adolfo Rey, Jorge Manrique y Clemente Morel.

Interrupción del servicio eléctrico

Informó Agua y Energía Eléctrica que, con motivo de mejoras en las instalaciones, hoy suspenderá el servicio eléctrico en los siguientes sectores, de 8.30 a 10: Capital, parcialmente en 4ª Sección y Villa Delfila. Las Heras, barrios Fábregas, Olascoaga, Yaquelini, Villa María y Villa Hermina, y Las Heras, parcialmente en Media Luna.

Francisco J. Moyano es embajador en Colombia

Informaciones procedentes de Buenos Aires dan cuenta de que el gobierno de Colombia concedió el placet para la designación del doctor Francisco J. Moyano en carácter de embajador extraordinario y plenipotenciario de la Argentina en ese país.

El doctor Moyano nació en Mendoza en 1932 y se recibió de abogado en la Universidad de Buenos Aires. Desde 1958 hasta la fecha fue afiliado al Partido Demócrata. Se desempeñó en la vicepresidencia 2da. del comité departamental de Luján, fue varias veces convencional y miembro del Comité Central del partido. En el período 1962-64 fue elegido vicepresidente 2do. del Comité Central de la agrupación, y estaba en 1963 a cargo de la presidencia, en ocasión del triunfo electoral del Partido Demócrata en la provincia.

El doctor Moyano, ex diputado nacional por Mendoza

En la función pública, fue designado subsecretario de Gobierno en 1961; en 1962 resultó electo diputado por el Tercer Distrito; en 1963, senador provincial por el Primer Distrito; en el período 1964-66, tuvo a su cargo el Ministerio de Gobierno y se desempeñó como diputado nacional en el período 1973-76.

En el orden profesional y universitario, fue asesor letrado de la Facultad de Medicina de la U.N.C., secretario técnico de la Intervención Federal en Mendoza en 1972-73; asesor de varias empresas privadas de nuestro medio; profesor adjunto y luego titular de Derecho Civil en la Facultad de Derecho de la Universidad de Mendoza y titular de la misma materia en la Facultad de Ciencias Empresariales de la Universidad "Marcelino Champagnat", de los Hermanos Maristas.

Plan de exportación de mostos concentrados

Gran Oeste Cooperativa de 2º grado Ltda. anunció la puesta en marcha de un operativo de concentración de mostos sulfitados y exportación de mostos concentrados blancos de la producción 1976.

Participan del operativo la Cooperativa Vitivinícola del Algarrobal Ltda. y la Cooperativa A.I.C. Tres de Mayo Ltda. El programa alcanzará un volumen de 250 toneladas de mostos cuya comercialización permitirá un ingreso de divisas al país superior a los 100 mil dólares en corto plazo.

Se señala que otro de los objetivos que se logrará es el de la desocupación de vasija vinaria, la que de esta manera quedará disponible para la vendimia 1977.

Se anunció que el operativo fue iniciado ayer con el despacho de mostos sulfitados a planta de concentración, lo cual ha sido posible mediante convenio suscripto con Peñaflor S.A. y Vinos Argentinos S.A. Exportadora C.I., empresas que han facilitado su infraestructura. Además los directivos de las cooperativas en cuestión gestionan ante el INV beneficios especiales de promoción para la exportación vitivinícola que se reflejan a través de la ley 21.055 y permitan continuar estas ventas al exterior, incluyendo vinos a granel, cuya tipificación se encuentra ya en proceso de estudios técnicos dentro de la cooperativa de 2º grado.

Asamblea de la Asociación Ganadera

En la sede del Club Agua y Energía Eléctrica —San Martín 355, ciudad— tendrá lugar Mañana, a partir de las 13, la asamblea ordinaria de la Asociación Ganadera de Mendoza. Al término de la misma se ofrecerá un almuerzo a los asistentes.

Actos de homenaje al Prof. Tellechea

Con motivo de cumplirse hoy el segundo aniversario del fallecimiento del profesor Manuel Tellechea, la Fundación "Antonio Castro", que sostiene el museo que lleva el nombre del investigador desaparecido, ha organizado un programa de actos recordatorios. A las 19, se depositará una ofrenda floral frente al busto de Tellechea, en el museo ubicado en Hipólito Yrigoyen 151. Pronunciará palabras alusivas el profesor Roberto Zubiría, secretario general de la Asociación Cuyana de Antropología y miembro de la Asociación de Amigos del Museo "Profesor Manuel Tellechea". A las 20, se rezará una misa en la parroquia de San Agustín, oficiada por el padre Eduardo Villacorta.

Fueron invitados a concurrir profesionales, industriales, mineros, miembros de la Asociación de Amigos del Museo Profesor "Manuel Tellechea", ex discípulos, familiares y amigos.

Sobre afecciones bucodentales se hablará hoy

En la sede del Centro Sanitario "Emilio Coni", de Avenida España esquina Godoy Cruz, dará una conferencia hoy a las 8 el doctor Arturo Páez Suero. Tratará el tema "Infección bucodental y sus consecuencias sobre reumatismos y afecciones cardíacas". La disertación tendrá lugar en el consultorio odontológico de aquel organismo.

Asamblea de bomberos voluntarios

La Federación Cuyana de Asociaciones de Bomberos Voluntarios, con sede en Emilio Civit 35, informó que el 29 a las 16, se realizará en Buenos Aires, calle Rivadavia 842, local de la Federación Argentina de Asociaciones de Bomberos Voluntarios, una importante reunión. A ella han sido invitados especialmente los presidentes de federaciones provinciales, y los presidentes de instituciones de bomberos voluntarios de todo el país, donde puedan ser formadas nuevas federaciones.

Con ese motivo viajarán a la Capital Federal, el presidente de la Federación Cuyana, Raymundo Acuña; el vicepresidente, Feliciano Ponce, y los miembros de la entidad, Ignacio Echegaray y Mario Vacarone. El propósito de esta reunión es procurar una labor conjunta en beneficio de todos los bomberos voluntarios del país.

Incorporan la clase 1955 en la Armada

La Delegación de Incorporación Naval Mendoza comunicó a los ciudadanos clase 1955, convocados para cumplir con el servicio militar obligatorio en la Armada Argentina, que deberán presentarse el 31 a las 7.30 en el Distrito Militar Mendoza, Boulogne Sur Mer 1.600.

Aquel organismo además ha prevenido a los ciudadanos que se incorporarán y a sus familiares, acerca de la actuación de falsos gestores quienes pretenden obtener dinero o elementos que, dicen, requerirán los futuros conscriptos. Ante cualquier presentación de esta naturaleza, se debe formular la correspondiente denuncia a la autoridad policial. Todo trámite relacionado con los ciudadanos incorporados, debe hacerse únicamente a través de la Delegación de Incorporación Naval, sita en calle Capitán de Fragata Moyano y República del Líbano, de 8 a 16 los días hábiles, y de 8 a 13 los sábados.

Profesionales

Ingeniero agrónomo. — De la Faculad de Ciencias Agrarias, de la Universidad Nacional de Cuyo, ha egresado con el título de ingeniero agrónomo, el señor Adolfo Jorge Carmona Mariano. Sus estudios primarios los realizó en la Escuela Normal "Tomás Godoy Cruz", y los secundarios en el Liceo Militar "General Espejo" y en el Colegio Nacional "Agustín Alvarez", de donde egresó como bachiller.

Adolfo Jorge Carmona

El señor Carmona ejercerá su profesión en Mendoza.

Culto católico

Parroquia de Cristo Obrero. — En esta parroquia, ubicada en calle Juan Gualberto Godoy 544, Dorrego, se hará mañana una noche de Adoración por las Vocaciones, impetrando para que la juventud mendocina emprenda el camino del sacerdocio. Durante la jornada habrá lecturas bíblicas, cánticos, rezos del Rosario, Vía Crucis, meditaciones y oraciones comunitarias. Pueden participar sólo los jóvenes y adultos.

Exposición de proyectos en Arquitectura

La Dirección de Arquitectura y Urbanismo del Ministerio de Obras y Servicios Públicos, brindará hoy a las 10, una exposición descriptiva de los proyectos que la repartición tiene en ejecución y en estudio para el presente año, que comprenden el trabajo integral que desarrolla en la actualidad. También es informará sobre los planes futuros que en materia de obras publicas, desea encarar el gobierno provincial.

La muestra se ofrecerá en el octavo piso de la Casa de Gobierno.

Acordaron 60 nuevas pensiones a ancianos

La Dirección de Asistencia a la Ancianidad e Invalidez, dependiente del Ministerio de Bienestar Social, informó que ha otorgado 60 nuevas pensiones en toda la provincia, que se efectivizarán en los próximos días.

El pago del beneficio se abonará con retroactividad al 1º de mayo en curso, abonándose con las cuotas de los restantes beneficiarios de la repartición.

Capital: Teodora Magdalena Robles, Yolanda Cristina Grossi Vda. de Angel, Guillermo Salinas, Irene Sánchez Cantos, Calista Juana Josefe Villodas Castillo, Benito Miranda, Juana Berta Oros Correas, Stefan Bazarerzuk Guminuk, Julio Sandoval Claured y Presentación Gallardo Vda. de Fernández. **General Alvear:** Salvador Francisco Paponet Farjón, Emilia Sánchez de Fernández, Ulises Videla Videla, Julio Gerónimo Morales Alfonso, Héctor Salinas, Nazaria Jaure Leitón, Sebastián Stassi Bou y Bonifacio Muñoz Magallanes. **Godoy Cruz:** José de la Cruz Henriquez Fuentes, Lucinda Villarruel Vda. de Blanes, Teodora Guevara Vda. de Pardo, Humberto Baigorria Lucero y Juan Luis Barraza Monfrini. **Guaymallén:** Julián Páez Barriano Acevedo Rómolo, Juana Francisco Montaño Vda. de Obando y Máxima Amurillo Vda. de Salomón. **Junín:** Fernando Hernández Fernández, Miguel Arenas y Florencia Desideria Giménez.

Las Heras: Lucas Rodríguez Cornejo, Haydeé Matea Quiroga Vda. de Giménez y Miguel Rosa Alu Márquez. **Lavalle:** Joaquina Carmona de Cantos, Alejandro Lucero y Abundio Oviedo. **Luján:** Domingo Ramón Zambay González, Luis Bonacci Ulia, Jacinto Navarro y Filomena Suárez de Contreras. **Maipú:** José Rodríguez Rodríguez, Antonia Barresi de Sottile, Juana Martínez Vda. de Arza, María Catalina Pérez y Luisa Aguilera Vda. de Reta. **Malargüe:** Herminia Reveco Vda. de Díaz. **Rivadavia:** Hermenegildo Donaire, Elba Evarista Hernández Vargas, Carlos Reyes Romero y Carmen Castro de Pérez. **San Carlos:** Betsabé Cataldo Vda. de Maturano. **San Martín:** Saturnino Miranda. **San Rafael:** Benito Segundo Martínez Lisardi, Isabel Márquez de Martínez, Ubaldo Reta Arce, Luciano Francisco Méndez Sobra y Policarpo Tomás Gatica Baigorria. **Tunuyán:** Elisa de Jesús Soria Alderete y María Waldina Toro

Cifra: sólo pague por los cálculos que necesita.

cicaro publicidad

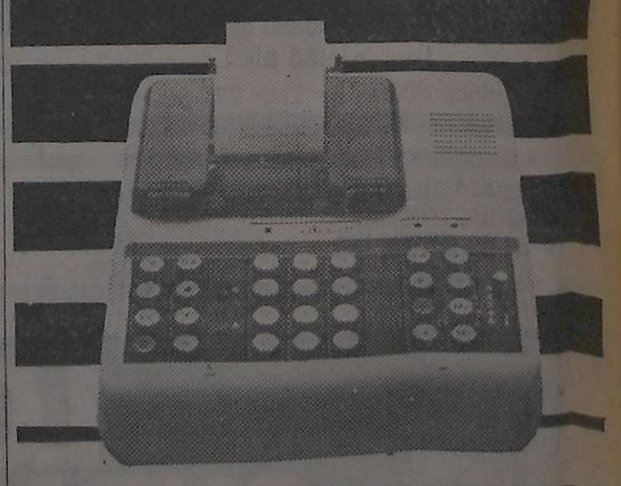

Su distribuidor cifra

MARIAS Y CASETTI
San Martín 483 - Tel. 292031

DOMINGO DOLCE
Av. España 998 - Tel. 292907

M. PEÑA LOPEZ Y CIA.
9 de Julio 1060 - Tel. 240355

Es un producto de Fate División Electrónica.

Campaña de inspección en los ómnibus

La Dirección de Tránsito y Transporte, dependiente del Ministerio de Obras y Servicios Públicos, informó que continúa desarrollando su campaña de control de los distintos medios de transporte público de pasajeros.

Expresa que los días 21 y 22 se controlaron los servicios nocturnos de las empersas América y Mendoza, adjudicatarias de las líneas 1 y 2; General Pueyrredon, Matienzo, General Roca y El Trapiche, concesionarias de las línea 9, 7, 16 y 20, respectivamente.

Añade que en la oportunidad se confeccionaron varias actas de infracción por incumplimiento de horario y por fumar en horas de servicio. Asimismo, los inspectores se constituyeron en la localidad de Uspallata, a fin de controlar los servicios internacionales y se constataron infracciones por llevar pasajeros de pie, por lo que se labraron las actas correspondientes.

Por su parte, la sección técnica prosiguió con la revisación del parque móvil de las distintas empresas y se procedió al secuestro de cuatro unidades que no reunían las suficientes garantías de seguridad.

Hará asamblea la cooperativa Dr. Adolfo Calle

Hoy, a partir de las 21, realizará asamblea de carácter extraordinario, la Cooperativa de Vivienda y Consumo "Dr Adolfo Calle" Ltda. La reunión se cumplirá en Amigorena 14, planta baja. El orden del día es: 1º) Autorización al consejo de administración para constituir derecho real de hipoteca a favor del Banco Hipotecario Nacional, en garantía del préstamo a otorgar y ampliarlo en garantía de futuras ampliaciones por los posibles mayores costos que se produzcan en la construcción de la obra; 2º) Elección de tres vocales suplentes; 3º) Determinar el monto de las cuotas a partir de junio de 1976, y 4º) Informe del consejo de administración sobre las gestiones referidas a los terrenos en Jesús Nazareno, Guaymallén y del proyectado barrio en Las Heras.

Centro Internacional del Libro

Galería Tonsa
Locales A/26 y A/28

Ultimas novedades recibidas:
En busca de Troya por Irving Stone.
Un amigo por Leifkristiansson.
Poemas para escribir en un muro por Guillermo Boido.
El espía que vino del fuego por Gabriel Conesa.
Las luces del alba por Henry Troyat.
El robo imposible, por Desmond Lowden.
Las confesiones de Fray Calabaza por José Mauro Vasconcelos.
Sinfonía napoleónica por Anthony Bungess.
La experimentación Kirlian por Alfredo Tramonte.
Ha llegado el águila por Jack Higgins.
Desde el jardín por Jerzey Kosinski.

INGLES

Songs for children por Orfelia Esther Paris (Disco).
More songs in english por W. R. Lee (Disco).
Progress in linguistic, por Bierwisch y Heidolph
John keats: poesía completa (Edición Bilingüe)
Introduction to phonological theory por R. Harms.
Current issues in linguistic theory por N. Chomsky.
Methodological aspects of transformational generative phonology por R. Botha.
Systems of prosodic and paralinguistic features in english por D. Crystal y R. Quirk.
Europe on U$S 10 a day 1975/76 Edition por A. Frommer.

FRANCES

Le Livre de Poche:
Belle catherine por Juliette Benzoni (Colección completa)
La culbuta por H. Queffelec.
La fiera por Marie Susine.
Abraham deBrooklyn por Didier Decoin.
Le loup rouge por Morris West.
Tout se complique por Sempe Zazie dans le metro por Queneau.
Les mannequins nus por Bernadac.

Vea Nuestras Mesas de Ofertas de Ocasión

24|5|F|81801|31|5

El ingeniero Mauro González (segundo de izquierda a derecha), que asumió ayer como titular de la planta industrial de Luján, dialoga con el director de Industrialización, ingeniero Carlos Ragout.

Asumió el administrador de la destilería de YPF

En el mediodía de ayer fue puesto en funciones el nuevo administrador de la destilería "Luján de Cuyo" de Yacimientos Petrolíferos Fiscales, ingeniero Mauro Oscar González, un profesional de 48 años que inició su carrera en la planta que ahora le toca dirigir.

Fue puesto en el cargo por el director de Industrialización de la empresa, ingeniero Carlos Ragout, quien viajó desde la Capital Federal para cumplir con ese cometido.

A la ceremonia, muy breve, asistieron también el administrador del Yacimiento Mendoza, ingeniero Rodolfo Riat, el jefe de la Planta de Almacenaje, Osvaldo Héctor Bussetti y personal jerárquico de la unidad industrial. El ingeniero González sucede en la función al ingeniero José Orlando Manitta, quien se desempeñó como titular accidental de la destilería hasta ayer.

El funcionario designado ingresó al organismo estatal en 1956 y su primer destino fue precisamente la destilería, donde le tocó desempeñarse con el correr de los años en distintos puestos. Así, últimamente, fue jefe del Departamento de Producción, ingeniero principal y administrador accidental.

Necrología

Doctor Carlos Manuel Arnulphi Corvalán. — Con el deceso del doctor Carlos Manuel Arnulphi Corvalán, desaparece de nuestro medio forense, una figura de sólido prestigio y cuyo aporte a la magistratura y la docencia le mereció la consideración y el aprecio de vastos sectores de la comundidad. Su calidad moral y su hombría de bien le abrieron siempre las puertas de nuestra sociedad, donde su quehacer responsable y aquilatado durante muchos años de labor, fueron el mejor testimonio de su conducta.

Sin duda alguna que, las calidades éticas de las que estaba dotado, le permitieron hacer de su existencia un itinerario pedagógico prístino, docente, elevado. Además, una profunda fe cristiana lo acompañó en todos los actos de su vida, animando su esfuerzo y su perseverancia en bien del prójimo.

Fue el doctor Arnulphi una preclara figura, señera y modesta, que supo enfrentar las contingencias de la existencia con singular empeño y sacrificio. De ahí su proverbial serenidad y fortaleza, y el optimismo con que afrontaba todas sus acciones.

Poseía un ponderado juicio, y la comprensión con que acompañaba todas sus iniciativas, lo destacaron por su amplitud de miras. Quienes le conocieron y trataron, saben bien cuál fue su ejemplo ante los demás y cómo se prodigó a sus semejantes para hacer el bien.

También se le conoció en el ejercicio de la magistratura, donde su desempeño cabal y ajustado, mereció cálidos elogios. En la cátedra, puso en evidencia su versación y capacidad, y ahí fue donde el maestro sobresalió con sus cualidades múltiples, enriquecido en sus conocimientos y actualizado en las disciplinas que eligió vocacionalmente.

Desempeñó entre otras funciones las de juez de paz letrado, defensor de Pobres y Ausentes, juez de la Cámara de Paz, juez de la Cámara de Trabajo; fue además titular de la cátedra de Derecho del Trabajo en la Universidad del Aconcagua y profesor en la Escuela Normal "Tomás Godoy Cruz". También intervino en el dictado de cursillos de formación pre-matrimoniales.

Frente a la sensible pérdida, la Suprema Corte de Justicia de la Provincia adhirió por acordada Nº 9072, al duelo provocado por su fallecimiento.

UCIM exhorta a sus asociados a colaborar

La Unión Comercial e Industrial de Mendoza, se hizo eco de un requerimiento que le ha formulado la Dirección de Acción Social, dependiente del Ministerio de Bienestar Social, en el sentido de que sus asociados presten colaboración para atender las necesidades de algunos sectores de la comunidad.

En ese sentido, señala en un comunicado que la citada dirección manifiesta que se ve imposibilitada de asumir ciertos problemas que se le presentan, tales como adquisición de pasajes para trasladados por razones de salud, prótesis de todo tipo, ofertas de trabajo con cierto grado de estabilidad, vivienda y ayudas de emergencias, como ropa, alimentos, colchones, camas, etc., debido a que aún carece de presupuesto para el presente año.

En consecuencia, UCIM exhortó a sus asociados y al empresariado en general que se halle en condiciones de responder a estas solicitudes y/o algunas de ellas en particular, que se comuniquen con la Dirección de Acción Social, Ministerio de Bienestar Social, quinto piso de Casa de Gobierno, "en la seguridad de estar realizando una obra de bien público que en cierta forma procure atenuar las dificultades presentes más notorias en los sectores de menos recursos".

Experto mendocino en aguas presidirá curso en Venezuela

Dr. Joaquín López

Dr. Miguel Mathus Escorihuela

Del 31 de mayo al 9 de junio próximo, se realizará en la capital de Venezuela —Caracas— un curso para analizar distintos aspectos de la problemática de los recursos hídricos, tema que a medida que pasa el tiempo acapara, cada vez en mayor proporción, la atención de los organismos oficiales y privados, a fin de lograr un mayor aprovechamiento y eficiencia de los recursos naturales.

Es organizado por el Centro Interamericano de Desarrollo Integral de Agua y Tierra —entidad de la Organización de Estados Americanos— y participarán del curso 90 expertos provenientes de todas las naciones de América Latina, que han sido becados por aquel organismo.

El tema del curso es: "Derecho y administracion del agua" y abarca tópicos de suma importancia. Este curso cuenta además, con el patrocinio del Gobierno de Venezuela a través de la Comisión Coordinadora de Desarrollo y Planeamiento.

Director del curso ha sido designado el doctor Joaquín López, profesional mendocino que ha dedicado su vida al estudio de los temas vinculados a los recursos hídricos y cuya labor ha trascendido el marco del país, por lo que es un técnico de consulta permanente.

También irá a ese curso otro experto mendocino, el doctor Miguel Mathus Escorihuela, que a igual que el primero ha realizado numerosos trabajos de investigación y estudio que han merecido la atención de los organismos internacionales.

Durante la realización del curso se abordará la problemática de los recursos hídricos, problemas del medio ambiente, defensa ante la contaminación, legislación sobre el mar, participación de los usuarios, análisis de factores inherentes a política hídrica, administracion del agua a nivel gubernamental en función del desarrollo óptimo de los recursos hídricos, etc.

Según pudimos informarnos, también irá a ese curso un representante de la Secretaría de Recursos Hídricos de la Nación.

Esta presencia argentina en Venezuela permitirá un intercambio de conocimientos con los expertos mendocinos, ya que nuestra provincia es, entre sus similares del país, el Estado que mayor cultura hídrica posee y cuyos habitantes están identificados con el manejo de estos recursos en un grado superior.

El hecho de que un mendocino, —el doctor López— haya sido designado director del curso, implica un merecimiento especial y constituye para la provincia a la vez, un galardón de significación internacional.

Entidades de bien público

Rotary Club Las Heras. — Su habitual reunión - té benéfico mensual realizará hoy, a partir de las 16, en calle Belgrano 520, Las Heras, la Rueda Interna Femenina. Será presidida por la señora Olga Soria de Maldonado y la profesora Rosa Fader de Guiñazú, abordará el tema "Educación estética: ¿lujo o necesidad?". Colaborarán en la organización del té las señoras Blanca Cortez de Del Campo, Norina Casasola de Scussolin, Ana G. de Sargo y Carmen Batistelli de Chila. El minuto rotario ha sido confiado a la señora Raquel de Chavez. Participaran de esta reunión las damas rotarias de la Rueda Interna de Rotary Club Las Heras Este (en formación). Los informes de secretaria serán brindados por su titular, señora Franca María Scussolin de Tosatti.

Por duelo se suspendió una conferencia

La Juventud Argentino Arabe de Mendoza informó que debido al fallecimiento de la señora Fátima Yarrah de Muza, se ha dispuesto la suspensión hasta nuevo aviso de la conferencia que sobre la República Arabe Siria estaba anunciada para hoy y mañana.

Formación especial en la Escuela de Policía en homenaje al coronel Saborido Solier.

Ofrecióse una demostración al ex director del Liceo

En la plaza de armas "Cadete Segundo Año Roberto Jorge Franceschini", de la Escuela de Policía "General José de San Martín", tuvo lugar ayer el acto de reconocimiento y gratitud al ex director del Liceo Militar "General Espejo", coronel Carlos Alberto Saborido Solier, ofrecido por la Policía de la Provincia de Mendoza.

Se efectuó con tal motivo una formación especial de efectivos y cadetes de ambos institutos, en cuyo transcurso el jefe de Policía, vicecomodoro (R. E.) Julio César Santuccione, pronunció emotivas palabras de demostración, y el coronel Saborido Solier fue objeto de distinciones por parte de los cadetes de la Escuela de Policía.

La sencilla ceremonia contó con la presencia del director del Liceo Militar, coronel Carlos Horacio Tragant; del subjefe de la Policía, comisario general Jorge Nicolás Calderón, y miembros de la plana mayor de ambas instituciones. La formación estuvo compuesta por distintas secciones de los dos establecimientos educacionales.

Luego de la recepción de las autoridades y presentación de los efectivos, la Banda de Música y Guerra de la Policía interpretó las estrofas del Himno Nacional Argentino e inmediatamente, por ayudantía de jefatura el oficial principal Cristóbal Ramón Cejas, leyó la resolución Nº 076-J, por la que se fundamenta la realización de la ceremonia en homenaje del ex director del Liceo.

Por su parte, cadetes de la Escuela de Policía procedieron a obsequiar al coronel Saborido una plaqueta, un pisapapeles de ónix con el emblema policial y un banderín de la entidad. Asimismo, el actual director recibió un pisapapeles y un banderín.

En su improvisada alocución, el vicecomodoro Santuccione expresó su reconocimiento a la labor desarrollada por el coronel Carlos Alberto Saborido cuando éste fue director del Liceo, con un apoyo no sólo material, sino moral. Destacó además la estrecha camaradería y cordiales relaciones que mantienen Liceo y Escuela de Cadetes en el marco de un mutuo apoyo y asistencia.

Por su parte, el coronel Saborido agradeció la demostración con emotivas palabras, señalando que recibía la plaqueta obsequiada para "colgarla en la panoplia de sus recuerdos". Dijo además, que hacía suyas las palabras del jefe de policía y las expresaba como "el agradecimiento de un soldado a toda la Policía".

Seguidamente, ambos funcionarios militares procedieron a arriar la bandera, finalizando el acto con el retiro de la enseña de guerra y la desconcentración de los efectivos.

Se cumplirán mañana actos conmemorativos del Día del Ejército

Mañana, fecha en que se celebra un nuevo aniversario de la creación del Ejército Argentino, el Comando de la VIII Brigada de Infantería de Montaña, en cumplimiento de órdenes emanadas de la superioridad, ha dispuesto la realización del acto central conmemorativo del "Día del Ejército", en las instalaciones del Liceo Militar General Espejo, a partir de las 16.30.

En esa fecha, a diferencia de otras oportunidades, los hombres de armas sólo harán un alto en sus tareas y en la formación habitual de la tarde, honrarán a la institución con toda austeridad, recordarán a sus héroes y a sus muertos en cumplimiento del deber.

El acto central dará comienzo a las 16.30, con la recepción en el Liceo del personal superior y subalterno en situación de retiro y su posterior saludo, por parte del comandante de la VIII Brigada de Infantería de Montaña, general Jorge Alberto Maradona.

Luego, a las 17, las autoridades se trasladarán hacia la plaza de armas del instituto donde les serán presentados los efectivos allí formados al mandante de la Brigada.

A continuación se ejecut las estrofas del Himno N nal, se oficiará solemne de campaña, se dará lectu mensaje del Comandante neral del Ejército, teniente neral Jorge Rafael Videla, guardará seguidamente un nuto de silencio en home a los caídos por la Patria.

Finalmente se procederá arriamiento de la bandera, ra luego desfilar los efec rindiendo los honores co pondientes.

Se ha invitado muy espe mente a concurrir a la c monia al personal superi subalterno en situación de tiro, al personal civil de Fuerzas Armadas y sus res tivas familias.

Central Fotográfi

DISTRIBUIDORES MATERIAL FOTOGRAFIC

EN SU NUEVO LOCAL SAN JUAN 1392

Educacionales

Inspección 1ª Zona C. — La inspectora técnica seccional de la zona C, de Capital, ha solicitado a los directores de su jurisdicción el envío de las notas con el detalle de la existencia de muebles en cada escuela. La nota debe ser presentada el lunes en el turno mañana, en la escuela sede.

Escuela "Ricardo Báez". — Comenzó ayer en este establecimiento la "Escuela para padres", a cargo del padre Ramiro Ozán y de la docente Ada Arias de Cortez.

Suplencias en enseñanza media

En la escuela BT. Agrario Nº 2 "Miguel A. Pouget", se ofrecerán el lunes a las 9, tres horas de Historia, de 1º año y tres de 2º año, y a las 9.30, tres horas de Química Orgánica y cuatro horas de Química Inorgánica en carácter de remplazo.

—En la escuela BM Nº 8 "Paula Albarracín de Sarmiento", de Maipú, se ofrecerá el lunes a las 9.30, un cargo de maestra de cerámica.

—En la Escuela Técnica de Electricidad Nº 3, "Gral. Enrique Mosconi", de Chacras de Coria, se ofrecerán el lunes a las 21, cinco horas de Electricidad IV y Luminotecnia; a las 21.30 dos horas de Inglés II, y a las 22, tres horas de Castellano IV.

La ENET. Nº 5, de Mendoza, ofrecerá el lunes a las 21, en 9 de Julio 777, un cargo de profesor interino de Proyecto, Unidades e Instalaciones Industriales, del último curso de Mecánica.

—En la Escuela C - 3 nocturna "Molinero Tejeda", de Las Heras, se ofrecerán hoy a las 20.30, dos horas de Ciencias Biológicas, de 4º año, y dos en 5º año, y dos horas de Zoología, de 3er. año.

—En la escuela BT-3, de Tunuyán, se ofrecerán el lunes a las 14, tres horas de Anatomía, de 3º año.

—La Escuela BT. Agrario Nº 4, de La Paz, ofrecerá el lunes a las 8, cuatro horas de Agricultura, de 1er. año y seis de 2º año; tres horas de Horticultura, de 3er. año y dos horas de Topografía, y a las 9, nueve horas de Dibujo de 1º y 2º años.

Remplazos en escuelas primarias

Hoy ofrecerán remplazos en las siguientes escuelas:

—Nº 6, "Bartolomé Mitre", a las 10, de enseñanza común, con 11,6 puntos.

Nº 9 "Patricias Mendocinas", a las 10, de educación física, con el mayor puntaje y otro de enseñanza común con 16,93 puntos.

—Nº 82, "Almafuerte", de Villa Nueva, a las 14.30 de jardín de infantes.

—Nº 231, "Gral. José de San Martín", de San Martín, a las 10, dos de enseñanza común con el mayor puntaje y a docentes con cargo.

—Nº 9-D "María Zapata de Catena", de Rivadavia, a las 11, de maestro de taller.

Comedores escolares. — Supervisión Seccional de Escuelas Nacionales de Mendoza informó que han sido depositados los fondos correspondientes a comedores escolares, segunda cuota, y gastos eventuales y no personales tercera cuota.

El lavadero de THADI será inaugurado hoy

La comisión de Damas Cooperadoras de THADI reitero que hoy a las 11 serán inauguradas las dependencias de lavandería equipada con una máquina semi - industrial de lavado automático, que cubrirá las necesidades del Taller Hogar Actividades Diferenciadas.

Tanto la construcción como la compra de la máquina mencionada, han sido posibles merced a la contribución de la comunidad, por lo cual las integrantes de aquella comisión de damas han expresado su agradecimiento e invitado a los colaboradores en general a participar del acto que se hará en la sede de San Martín Nº 8317, de Carrodilla.

Universidades

Nacional de Cuyo

Extensión Universitaria. — Mañana, a las 8.30, en la cátedra de Medicina Infantil de la Facultad de Ciencias Médicas de la U.N.C. (Hospital "Emilio Civit") continuará el Curso de Puericultura y Psicología Infantil que han organizado la citada cátedra y el Departamento de Extensión Universitaria. En la oportunidad la doctora Fresia Andrade de Rodríguez se referirá al tema "Crecimiento y Desarrollo".

Católica Argentina

Facultad de Humanidades y Ciencias de la Educación. — Informó la secretaría de esta facultad que la conferencia que debía pronunciar el 1º de junio el profesor Juan Antonio Widowm, ha sido diferida hasta nuevo aviso.

DGI recuerda

Modificación de los plazos para depositar el Impuesto al Valor Agregado

La Dirección General Impositiva recuerda que se han establecido nuevos plazos para el ingreso de las posiciones mensuales del IVA y para la presentación de las respectivas declaraciones juradas anuales y depósito del saldo resultante.

En efecto, hasta ahora los vencimientos se operaban en el transcurso del tercer mes siguiente a aquel al que correspondía la determinación efectuada, pero ese lapso ha sido disminuido, y los vencimientos mencionados se producirán en el segundo mes.

Existe, por lo tanto, un periodo de transición — hasta llegar a la implantación definitiva del nuevo plazo — durante el cual se han fijado las fechas especiales de vencimiento que se indican a continuación:

Presentación de declaración jurada y/o F. 9 del mes de	Responsables con N° de Insc. PAR	Responsables con N° de Insc. IMPAR
MARZO/76	7 de junio	9 de junio
ABRIL/76	6 de julio	8 de julio
MAYO/76	26 de julio	29 de julio

IMPORTANTE: Téngase en cuenta que la nueva situación queda normalizada a partir del 16 y 19 de agosto, fechas en las que se deben presentar la declaración jurada y/o el F. 9 del mes de JUNIO/76: es decir, que los vencimientos se producen durante el SEGUNDO MES siguiente a aquel al que corresponde la determinación practicada.

SECRETARIA DE ESTADO DE HACIENDA / MINISTERIO DE ECONOMIA

DGI/Télam

TAHITI
LA RECONQUISTA DEL PARAISO PERDIDO

Un viaje a los fascinantes mundos paradisiacos de la polinesia: Papeete - Moorea - Bora Bora y todas las islas del ensueño del pacífico, lo esperan a Ud. para que fácilmente viva el mas hermoso romance del hombre con lo más bello de la naturaleza

AHORA KUONI Y LAN CHILE, LE HACEN VIVIR 10 DIAS EN EL PARAISO PERDIDO (TAHITI) DESDE U$S 525

KUONI

(Empresa de V. y T.) Resol. DNST 0103/73

LAN-CHILE

Consulte a su agente de viajes en esta ciudad

LAURIA Y ASOC.

NO SE PIERDA ESTAS PRIMICIAS

LAS DOS CARAS DEL BOX
● UNA BALA PARA RINGO
● LA GLORIA PARA GALINDEZ
● UNA BRUJA EN CHILE
Yamilét: La niña "curalotodo"
● UN CRIMEN QUE EXIJE EXPLICACION
● LEONARDO FAVIO
La entrevista inconclusa entérese por que
● SUSANA CON TODO La exquisita Susana Gimenez

● ALERTA MUJERES!
Sátiro suelto en F. Solano

Y todo lo importante, del país y el mundo, reflejado con nítida veracidad, e ilustrado con inusitado realismo fotográfico en el Nº 4 de

REVISTA CASOS

SALE CON TODO TODAS LAS SEMANAS A $ 70

LA REALIDAD AL DESNUDO

VISOS FUNEBRES

SEPELIOS

✝

AQUIN CARLOS ORTIZ MORAN
Q.E.P.D.
Falleció el 27-V-1976
C.A.S.R. y B.P.

desconsolada esposa: Ma-Jovita Bazán; hija: María e; hermanos, hermanos ticos, sobrinos, primos y ás familiares, participan fallecimiento e invitan al lio que se efectuará hoy s 11 horas, en el cemen- de la capital. Casa mor- ria: Primitivo de la Reta ciudad. Sepelio: Veláz- e Hnos., ciudad.
28|5|C|360|28|5

✝

JUAN FORNES
Q.E.P.D.
Falleció el 27-V-1976
C.A.S.R. y B.P.

Su esposa: Antonia Galmés de Fornés; sus hijos: Sebastián y Margarita Fornés; hijos políticos: Antonio Pont y Margarita Barceló; nietos: Margarita Pont y Juancito Fornes; hermanos, hermanos políticos, sobrinos y demas deudos, participan su fallecimiento e invitan al sepelio de sus restos que se efectuará hoy a las 10.30 en el cementerio de Guaymallén. Casa de duelo: Starace s|n., Los Corralitos. Servicio: Empresa Augusto Américo Zapata, San José.
28|5|F|80773|28|5

✝

ROSARIO SCI
Q.E.P.D.
Falleció el 27-V-1976

Su desconsolada esposa, Rosa Filomena Leboeuf de Sci; hijos: Raúl, Angel, Jorge y León Sci; hijas políticas: Edith Esther Benavidez y Cristina Arbona; madre política, Ana Ambrosi de Leboeuf; hermanas: Rosa y Carmen Sci; hermanos políticos, sobrinos, nietos y demás deudos, participan con pesar su fallecimiento e invitan al sepelio de sus restos, hoy, a las 10.30 horas, en el cementerio de Barriales. - Casa de duelo: Varilla Blanca s|n., Rodríguez Peña, Junín. Servicio: Cochería Milio, San Martín.
28|5|F|80787|28|5

✝

ANA MANUELA REYES DE LEAL
Q.E.P.D.
Falleció el 26-V-1976
C.A.S.R. y B.P.

Sus hijos: Nidia, Josefina del Carmen, Fabio; hijos políticos: Miguel Viñuela, Eduardo Barassi y Marta Cáceres; hermanas: María Antonieta y Carmen; hermanos políticos, primos, sobrinos, nietos y demás familiares, participan su fallecimiento e invitan al sepelio de sus restos, hoy, a las 11 horas, en el cementerio de la Capital. Casa de duelo: 12 de Octubre 1046, San José, Guaymallén. Servicio: Cochería San Miguel.
28|5|C|392|28|5

✝

ALBERTO FALCO
Q.E.P.D.
Falleció el 27-V-1976
C.A.S.R. y B.P.

Sus hijos: Nidia, Josefina del Carmen, Fabio; hijos políticos: Miguel Viñuela, Eduardo Barassi y Marta Cáceres; hermanas: María Antonieta y Carmen; hermanos políticos, primos, sobrinos, nietos y demás familiares, participan su fallecimiento e invitan al sepelio de sus restos, hoy, a las 11 horas, en el cementerio de la Capital. Casa de duelo: 12 de Octubre 1046, San José, Guaymallén. Servicio: Cochería San Miguel.
28|5|C|392|28|5

✝

LUIS ALBERTO FERRONI
Q.E.P.D.
Falleció el 27-V-1976
C.A.S.R. y B.P.

Su esposa, Esther Muñoz; hijos: Luis Armando e Italo Alberto; hija política, María Josefa Reyes; hermanos: Dolores P. de Monzón y Teresa P. de Romero y Haydée de Ríos; futura hija política, Eva María Frazzetta, hermanos políticos, sobrinos y demás familiares, participan su fallecimiento e invitan al sepelio de sus restos al cementerio de Maipú, hoy a las 11.30 horas. Casa de duelo: Padre Vera 128, Maipú. Servicio: Cochería Timonieri, Calderón y López, Maipú.
28|5|F|80799|28|5

✝

ALBERTO FALCO. - Q. E. P. D. - Falleció el 27-V-1976. - Benvenuto S.A.C.I. (La Campagnola), sucursal Cuyo, participa el fallecimiento del señor padre de su colaborador Egidio Fabio Falco.
28|5|C|326|28|5

✝

ALBERTO FALCO. - Q.E.P. D. - Falleció el 27-V-1976. - Los miembros de la Sub Comisión de Hockey de Andes Talleres Sport Club: Falcón, Fernández, Maida, Barreiro, Longhin, Valdéz, Chogri, Lombardich; directores técnicos: Bonanno, Martín y Flamarique; jugadores de divisiones primera y juvenil, participan con hondo pesar el deceso del señor padre de su querido amigo Fabio e invitan al sepelio de sus restos.
28|5|C|422|28|5

✝

JUAN FORNES
Q.E.P.D.
Falleció el 27-V-1976
C.A.S.R. y B.P.

Su esposa: Antonia Galmés de Fornés; sus hijos: Sebastián y Margarita Fornés; hijos políticos: Antonio Pont y Margarita Barceló; nietos: Margarita Pont y Juancito Fornes; hermanos, hermanos políticos, sobrinos y demas deudos, participan su fallecimiento e invitan al sepelio de sus restos que se efectuará hoy a las 10.30 en el cementerio de Guaymallén. Casa de duelo: Starace s|n., Los Corralitos. Servicio: Empresa Augusto Américo Zapata, San José.
28|5|F|80773|28|5

✝

JUAN FORNES. - Q. E. P. D. - Falleció el 27 - V - 1976. - C.A.S.R. y B.P. - Sus hermanos políticos: Antonio Galmés y Mercedes Vargas de Galmés; sus sobrinos: Sebastián, Francisca y Antonia Galmés, participan con pesar su fallecimiento e invitan al sepelio de sus restos.
28|5|F|80774|28|5

✝

JUAN FORNES. - Q. E. P. D. - Falleció el 27 - V - 1976. - C.A.S.R. y B.P. - Su hermano político: Miguel Galmés, participa con profundo dolor su fallecimiento e invita al sepelio de sus restos.
28|5|F|80774|28|5

✝

JUAN FORNES. - Q. E. P. D. - Falleció el 27 - V - 1976. - C.A.S.R. y B.P. - Sus hermanos políticos: Jaime Obredor y Martina Galmés de Obredor; sus sobrinos: Martha Gbredor de Mesquida y Gabriel Mesquida; sobrinos nietos: Juanita Susana y Martina Inés Mesquida, participan con pesar su fallecimiento e invitan al sepelio de sus restos.
28|5|F|80774|28|5

✝

ROSARIO SCI
Q.E.P.D.
Falleció el 27-V-1976

Su desconsolada esposa, Rosa Filomena Leboeuf de Sci; hijos: Raúl, Angel, Jorge y León Sci; hijas políticas: Edith Esther Benavidez y Cristina Arbona; madre política, Ana Ambrosi de Leboeuf; hermanas: Rosa y Carmen Sci; hermanos políticos, sobrinos, nietos y demás deudos, participan con pesar su fallecimiento e invitan al sepelio de sus restos, hoy, a las 10.30 horas, en el cementerio de Barriales. - Casa de duelo: Varilla Blanca s|n., Rodríguez Peña, Junín. Servicio: Cochería Milio, San Martín.
28|5|F|80787|28|5

✝

ROSARIO SCI - Q.E.P.D. - Falleció el 27-V-1976. - Sus primos: Paulino Ambrosi y Josefina de Ambrosi, Rafael Ambrosi, Dolores de Ambrosi, Mario Ambrosi, Lucía de Ambrosi y Luisa de Ambrosi, participan con profundo dolor su fallecimiento y ruegan elevar una oración a su querida memoria.
28|5|F|80788|28|5

✝

ROSARIO SCI - Q.E.P.D. - Falleció el 27-V-1976. - Angel Visino y familia, participan el fallecimiento de su querido hermano político, e invitan al sepelio de sus restos.
28|5|F|80788|28|5

✝

ROSARIO SCI - Q.E.P.D. - Falleció el 27-V-1976. Su hermana política Hilda L. viuda de Grilli; sobrino, Pedro Grilli y familia, participan con pesar su fallecimiento e invitan el sepelio de sus restos.
28|5|F|80770|28|5

✝

ROSARIO SCI - Q.E.P.D. - Falleció el 27-V-1976. - Alberto Leboeuf y familia, participan con profundo pesar su fallecimiento e invitan al sepelio de sus restos.
28|5|F|80788|28|5

✝

ROSARIO SCI - Q.E.P.D. - Falleció 27-V-1976. - Augusto Puppato y Flia. y Elso Carlos Chapini y Flia., participan con profundo pesar su fallecimiento e invitan al sepelio de sus restos.
28|5|F|80788|28|5

✝

ROSARIO SCI - Q.E.P.D. - Falleció el 27-V-1976. - Carmelo Lentini y señora, Miguel A. Lentini y señora, Juan S. Lentini y familia, Carmelo Enrique Lentini y Flia., Juan Panella y Flia. y Moisés Giménez y familia, participan con pesar su fallecimiento e invitan al sepelio de sus restos, hoy, a las 10.30 horas, en el cementerio de Junín. Casa de duelo: Calle Gutiino n., Andrade, Rivadavia. Servicio: Cochería Alarcón.
28|5|F|80784|28|5

✝

ANA MANUELA REYES DE LEAL - Q.E.P.D. - Falleció el 26-V-1976. - C.A.S.R. y B.P. - Personal de Bodegal Tromel, participa el fallecimiento de la esposa y su compañero de tareas, e invita al sepelio de sus restos.
28|5|F|80785|28|5

✝

ALBERTO FALCO
Q.E.P.D.
Falleció el 27-V-1976
C.A.S.R. y B.P.

Sus hijos: Nidia, Josefina del Carmen, Fabio; hijos políticos: Miguel Viñuela, Eduardo Barassi y Marta Cáceres; hermanas: María Antonieta y Carmen; hermanos políticos, primos, sobrinos, nietos y demás familiares, participan su fallecimiento e invitan al sepelio de sus restos, hoy, a las 11 horas, en el cementerio de la Capital. Casa de duelo: 12 de Octubre 1046, San José, Guaymallén. Servicio: Cochería San Miguel.
28|5|C|392|28|5

✝

ALBERTO FALCO - Q.E.P.D. Falleció el 27-V-1976. - Sus sobrinos: Julio Oscar Ciporkin, Carmen Longo de Ciporkin; sobrinos nietos: José Marcelo y Cieraidine, participan con profundo dolor su fallecimiento e invitan al sepelio de sus restos.
28|5|C|372|28|5

✝

ALBERTO FALCO. - Q. E. P. D. - Falleció el 27-V-1976. - Personal de Benvenuto S.A.C.I. (La Campagnola), sucursal Cuyo, participa el fallecimiento del señor padre de su compañero de tareas Egidio Fabio Falco, e invita al sepelio de sus restos.
28,5,C,327,28,5

✝

ALBERTO FERRONI. - Q. E. P. D. - Falleció el 27-V-76. - Sus sobrinas: Hilda Mercedes Vacarezza de Alvarez e Irma Vacarezza; sus sobrinos políticos: Enrique Alvarez y Ana Fontana de Vacarezza y sus respectivas familias, participan con dolor su fallecimiento y que sus restos serán inhumados hoy en el cementerio de la ciudad de Maipú.
28|5|C|316|28|5

✝

ALBERTO A. FERRONI. - Q. E. P. D. - Falleció el 27-V-76. - El personal de A.P.S. Mendoza, participa el fallecimiento del padre político de su compañera de tareas Maruca e invita al sepelio de sus restos.
28|5|C|220|28|5

✝

LUIS ALBERTO FERRONI - Q.E.P.D. - Falleció el 27-V-1976. - C. A. S. R. y B. P. - José Prieto e Hijos S.R.L. y empleados, participan el fallecimiento de su ex empleado y compañero de tareas, e invitan al sepelio de sus restos.
28|5|F|80800|28|5

✝

LUIS ALBERTO FERRONI - Q.E.P.D. - Falleció el 27-V-1976. - C. A. S. R. y B. P. - Oscar Lucero y Flia., participan con profundo dolor el fallecimiento del padre de sus estimados amigos Tito, Armando y señora, e invitan al sepelio de sus restos.
28|5|F|8080|28|5

✝

LUIS ALBERTO FERRONI - Q.E.P.D. - Falleció el 27-V-1976. - C. A. S. R. y B. P. - Armando Aciar, Nelson Caballero, Margarita Santa María, Enrique Amoroso, Hugo, Juan Carlos y Jorge Balmaceda, Segundo Movano, Jorge Salinas, Beatriz Nicastro, Alberto Muñoz, Armando Biamino, Oscar Lucero, Mario Panetieri, Emilio Torinetti y Nazareno Corinaldesi y sus respectivas familias, participan con profundo dolor el fallecimiento del padre de sus dilectos amigos Luis y Tito, e invitan al sepelio de sus restos.
28|5|F|80800|28|5

✝

LUIS ALBERTO FERRONI - Q.E.P.D. - Falleció el 27-V-1976. - C. A. S. R. y B. P. - Los amigos y vecinos de sus hijos de calle Sarmiento: Héctor Loretti, y personal de Gestoría Sarmiento: José Carlos Reynoso, Samuel Lerma, Salomón Zacca, Marcos Motisi, Carlos J. García, Antonio Flores, Carlos Guevara, Julio Tejeda, Ernesto Retamales y Adolfo Estrada y sus respectivas familias, participan con pesar su fallecimiento e invitan al sepelio de sus restos.
28|5|F|80800|28|5

✝

LUIS ALBERTO FERRONI - Q.E.P.D. - Falleció el 27-V-1976. - C. A. S. R. y B. P. - José Pérez, Césare Manzi, Roberto Kaufman, Guido Kaufman y Juan Sileoni y sus respectivas familias, participan con pesar su fallecimiento e invitan al sepelio de sus restos.
28|5|F|80624|28|5

✝

SALOMÉ S. VDA. DE SOSA
Q. E. P. D.
Falleció el 27-V-1976
C. A. S. R. y B. P.

Sus hijos, Nieves de Michel, María de Cuvertino y Norberto Sosa; su hija política: Antonia Gutiérrez; nietos: Lucía, Eduardo, Elía y Mario Cuvertino, Marta, Liliana y Graciela Sosa, nietos políticos y bisnietos participan con profundo dolor su fallecimiento e invitan al sepelio de sus restos hoy a las 17 horas, en el cemneterio de Godoy Cruz. Casa mortuoria Perito Moreno 719, Godoy Cruz.
28|5|C|397|28|5

✝

SALOMÉ S. VDA. DE SOSA - Q. E. P. D. - Falleció el 27-V-1976 - C.A.S.R. y B.P. - Su hija: María de Cuvertino; sus nietos: Lucía, Eduardo, Elía y Mario Cuvertino; sus nietos políticos: Saberio Furferi, Teresa Silva, Arturo Bevatino y Elena Brescia participan con profundo dolor su fallecimiento e invitan al sepelio de sus restos.
28|5|C|399|28|5

✝

SALOMÉ S. VDA. DE SOSA - Q. E. P. D. - Falleció el 27-V-1976 - C.A.S.R. y B.P. - Sus nietas: Marta, Liliana y Graciela Sosa; su nieto plítico: Roberto R. Soria, bisnietos, Robertito y Diego Soria; sus nietos en el afecto Angelita y Hugo Peralta participan con profundo dolor su fallecimiento e invitan al sepelio de sus restos.
28|5|C|400|28|5

✝

SALOMÉ S. VDA. DE SOSA - Q. E. P. D. - Falleció el 27-V-1976 - C.A.S.R. y B.P. - Concepción, Manuel, Luis y Joaquín Gutiérrez, Concepción Inzirilo Vda. de Gutiérrez, Lina Leonardi de Gutiérrez, Antonio Infante y Carmen Costábile de Gutiérrez y respectivas familias participan el fallecimiento de la madre de su hermano político Alberto e invitan al sepelio de sus restos.
28|5|C|398|28|5

✝

SALOMÉ S. VDA. DE SOSA - Q. E. P. D. - Falleció el 27-V-1976 - C.A.S.R. y B.P. - Carlos, Francisco, Roberto Gutiérrez y Flias. Santiago Monteverdi y Flia., participan el fallecimiento de la madre de su tío Alberto e invitan al sepelio de sus restos.
28|5|C|401|28|5

✝

SALOMÉ S. VDA. DE SOSA - Q. E. P. D. - Falleció el 27-V-1976 - C.A.S.R. y B.P. - Instituto Avellaneda, los compañeros de su nieta Graciela participan con hondo pesar el fallecimiento de su abuelita e invitan al sepelio de sus restos.
28|5|C|411|28|5

✝

SALOMÉ S. VDA. DE SOSA - Q. E. P. D. - Falleció el 27-V-1976 - C.A.S.R. y B.P. - El personal directivo, docente y comisiones periescolares del Instituto I.S.E.P., participan con pesar el fallecimiento de la señora abuela de la presidenta del Club de Madres, señora Marta Sosa de Soria, e invitan al sepelio de sus restos.
28|5|F|80769|28|5

✝

SALOME S. Vda. DE SOSA - Q.E.P.D.- Falleció el 27-V-76.- Rosa Marra Vda de Spano, José Spano y Claudia G. de Spano, participan con gran dolor su fallecimiento e invitan al sepelio de sus restos.
28|5|C|355|28|5

✝

SALOME S. Vda. DE SOSA. - Q.E.P.D.- Falleció el 27-V-76.- Familias de: Luis A. Villalón, Héctor L. Villalón y Martín O. Visciglia, participan con pesar su fallecimiento e invitan al sepelio de sus restos.
28|5|C|414|28|5

✝

JUAN BAUTISTA GRANGETTO
Q. E. P. D.
Falleció el 27-V-1976
C.A.S.R. y B.P.

Sus hijos: María Vda. de Boerr, José, Domingo, Orfilio, Nelly de Gatto y Oscar; hijos políticos: Sara Gatica, Mercedes Díaz, Anita Yandolino, María Garriab y Eleodoro Garro, hermanos: Carlos y Pinotta; primos, sobrinos, nietos, bisnietos y demás deudos participan su fallecimiento e invitan al sepelio hoy a las 17, cementerio de Guaymallén. Casa de duelo: Carril Nacional 6200. Rodeo de la Cruz. Servicio: Boschin Hnos., Villa Nueva.
28|5|F|80778|28|5

✝

JUAN BAUTISTA GRANGETTO. - Q. E. P. D. - Falleció el 27-V-76. - Felipe y Pascual Yandolino y familias, Miguel Ferrer y flia. y José Rampone y flia., participan su fallecimiento e invitan al sepelio de sus restos.
28|5|F|80779|28|5

✝

JUAN BAUTISTA GRANGETTO. - Q. E. P. D. - Falleció el 27-V-76. - C.A.S.R. y B.P. - Los vecinos y amigos de su hijo Domingo: Magin Mayol y sra., Sebastian Mayol, Roberto Ponce y flia., Luis Chaud y flia., Camilo Lampasone y flia., Ernesto Agüero y flia., Mario Caruso y flia., Ricardo Navarro y flia., Ana Bravo Vda. de Arce e hijos, participan su fallecimiento e invitan al sepelio de sus restos.
28|5|F|80779|28|5

✝

JUAN BAUTISTA GRANGETTO. - Q. E. P. D. - Falleció el 27-V-76. - C.A.S.R. y B.P. - María Cacciavillani y flia., Alejandro Cacciavillani y flia., Alfredo Núñez y flia., Guardias López y flia, participan su fallecimiento e invitan al sepelio de sus restos.
28|5|F|80777|28|5

✝

JUAN BAUTISTA GRANGETTO. - Q. E. P. D. - Falleció el 27-V-76. - C.A.S.R. y B.P. - José González y sra., Hugo A. Kohn y flia., Osvaldo Espinase y flia., participan con profundo dolor el fallecimiento de su vecino y amigo e invitan al sepelio de sus restos.
28|5|C|404|28|5

✝

JUAN BAUTISTA GRANGETTO. - Q. E. P. D. - Falleció el 27-V-76. - C.A.S.R. y B.P. - Juan C. López Garro y flia., participan su fallecimiento e invitan al sepelio de sus restos.
28|5|C|423|28|5

✝

QUINTINA VIDA DE PEREZ
Q. E. P. D.
Falleció el 27-V-1976
C. A. S. R. y B. P.

Su desconsolado esposo: Manuel Pérez Santos; sus hijos: Manuela, Inés y Alberto; hijos políticos: Albino Alfé, Ramón Suárez y Margarita Mastropietos; nietos, nietos políticos y bisnietos participan con profundo dolor su fallecimiento e invitan al sepelio de sus restos hoy a las 16 horas en el cementerio de Guaymallén. Casa mortuoria: Avenida de Acceso 4085, Gillén.
28|5|C|420|28|5

✝

QUINTINA VIDA DE PEREZ. - Q.E.P.D. - Falleció el 27-V-76. - Sus hermanos: Martín Vida, Virginia Vida, Marcela Vda. de Dubois y Corina Vda. de Castro, participan con pesar su fallecimiento e invitan al sepelio de sus restos.
28|5|C|261|28|5

✝

QUINTINA VIDA DE PEREZ - Q.E.P.D.- Falleció el 27-V-76.- Sus nietos: Ricardo Alfei y María I. Belinaux; bisnietos: Marcelo, Fabián y Dieguito, participan con hondo dolor su fallecimiento e invitan al sepelio de sus restos.
28|5|C|358|28|5

✝

QUINTINA VIDA DE PEREZ. - Q.E.P.D. Falleció el 27-V-76. - Electricidad Virdó participa con dolor el fallecimiento de la Sra. madre de Alberto Pérez, e invita a acompañar sus restos.
28|5|C|342|28|5

✝

QUINTINA VIDA DE PEREZ. - Q.E.P.D. Falleció el 27-V-76. - Los compañeros de trabajo de su hijo Alberto, participan con dolor el fallecimiento de su Sra. madre, e invitan a acompañar sus restos.
28|5|C|343|28|5

✝

QUINTINA VIDA DE PEREZ
Q. E. P. D.
Falleció el 27-V-1976
C. A. S. R. y B. P.

Su desconsolado esposo: Manuel Pérez Santos; sus hijos: Manuela, Inés y Alberto; hijos políticos: Albino Alfé, Ramón Suárez y Margarita Mastropietos; nietos, nietos políticos y bisnietos participan con profundo dolor su fallecimiento e invitan al sepelio de sus restos hoy a las 16 horas en el cementerio de Guaymallén. Casa mortuoria: Avenida de Acceso 4085, Gillén.
28|5|C|420|28|5

✝

QUINTINA VIDA DE PEREZ. - Q.E.P.D. Falleció el 27-V-76. - Sus hermanos: Martín Vida, Virginia Vida, Marcela Vda. de Dubois y Corina Vda. de Castro, participan con pesar su fallecimiento e invitan al sepelio de sus restos.
28|5|C|261|28|5

✝

QUINTINA VIDA DE PEREZ. - Q.E.P.D.- Falleció el 27-V-76.- Sus nietos: Ricardo Alfei y María I. Belinaux; bisnietos: Marcelo, Fabián y Dieguito, participan con hondo dolor su fallecimiento e invitan al sepelio de sus restos.
28|5|C|358|28|5

✝

QUINTINA VIDA DE PEREZ. - Q.E.P.D. Falleció el 27-V-76. - Electricidad Virdó participa con dolor el fallecimiento de la Sra. madre de Alberto Pérez, e invita a acompañar sus restos.
28|5|C|342|28|5

✝

QUINTINA VIDA DE PEREZ. - Q.E.P.D. Falleció el 27-V-76. - Los compañeros de trabajo de su hijo Alberto, participan con dolor el fallecimiento de su Sra. madre, e invitan a acompañar sus restos.
28|5|C|343|28|5

✝

FUENSANTA AGUERA
VIUDA DE RAMOS
Q. E. P. D.
Falleció el 26-V-1976
C. A. S. R. y B. P.

Su hijo: Miguel Ramos; hija política: Dominga Genco de Ramos; sus nietos: José, María y Miguel Angel Ramos; hijos políticos: Marta Devant y Norberto José Varison, bisnietos, Pablo Daniel, Eduardo José y Alejandro Norberto y demás familiares participan su fallecimiento e invitan al sepelio de sus restos al cementerio de Maipú, hoy a las 10.30 horas. Casa mortuoria: calle Belgrano s|n. General Ortega. Servicio Cochería Timonieri, Calderón y López, Maipú.
28|5|F|82622|28|5

✝

FUENSANTA AGUERA VDA. DE RAMOS - Q.E.P.D. - Falleció el 26-V-76 - C.A.S.R. y B.P. - Antonio Vicari y Sra., Domingo Anchelone y Flia., Pedro Vasta y Flia., participan con pesar su fallecimiento e invitan al sepelio de sus restos.
28|5|F|80623|28|5

✝

FUENSANTA AGUERA VDA. DE RAMOS - Q.E.P.D. - Falleció el 26-V-76 - C.A.S.R. y B.P. - Antonio Justo, Víctor Sánchez, Aurora de Guaytes, Luis Leardi, Angel Flores, Nolasco Regules, Benjamín Regules, Domingo Gutiérrez, Sofía de Pirani, Francisco Rodríguez, María de Nacif, Angel Brizuela, Elvira de Sánchez, Domingo Fiorini, Felipe Valenti, Vicente Arlota, Herminia y Calixto Poblet, Ramón Antica, Ricardo Luque, Aldo Ortolan, Leonor Vda. de Lobato y sus respectivas familias, participan con dolor su fallecimiento e invitan al sepelio de sus restos.
28|5|F|80623|28|5

✝

SIMON VALENTIN SOSA
Q. E. P. D.
Falleció el 27-V-1976

Su esposa: Martina Morales de Sosa; hijos: Simón Ceferino, Nicolás Ovidio y Francisco Alberto; hijas políticas: Mercedes Herminia Bustos y Ana María Alvarado; hermanos: Luciano, Micaela, Ilsa, Ventura, Hugo; hermanos políticos, nietos, sobrinos y demás deudos participan con pesar su fallecimiento e invitan al sepelio de sus restos hoy, 16 hs. en el cementerio Ramblon. Casa de duelo: Ruta 7 Km. 1021, Alto Verde, San Martín. Servicio: Cochería Flores de S. Flores, San Martín.
28|5|F|80794|28|5

✝

SIMON VALENTIN SOSA. - Q. E.P.D. - Falleció el 27-V-76. - Marcelino Tamagnone e hijos, participan con pesar su fallecimiento e invitan al sepelio de sus restos.
28|5|F|80795|28|5

✝

SIMON VALENTIN SOSA. - Q. E.P.D. - Falleció el 27-V-76. - La comisión directiva y socios del Club Unión Vecinal Alto Verde, participan con pesar su fallecimiento e invitan al sepelio de sus restos.
28|5|F|80795|28|5

✝

VICENTE GUERRA
Q.E.P.D.
Falleció el 27-V-1976
C.A.S.R. y B.P.

Sus hijos: Alicia, Iris, Edith, Berta y Roberto; hijos políticos: Oscar Rodríguez, Ricardo Koiffman, Héctor Orsini y Alicia Juana Lucero; hermanos: Luisa, Víctor, José y Pedro; nietos: Walter, Rubén y Claudia Rodríguez, Sergio, Celia y Flavia Orsini, Flavio y María Fernanda Guerra; hermanos políticos, sobrinos, primos y demás familiares, participan su fallecimiento e invitan al sepelio de sus restos en el cementerio de Luján hoy a las 17 horas. Casa mortuoria: Monte Líbano 1040, Chacras de Coria, Luján. Sepelio: Velázquez Hnos., Luján.
28|5|F|80782|28|5

✝

VICENTE GUERRA. - Q. E. P. D. - Falleció el 27 - V - 1976. - C.A.S.R. y B.P. - Su hermano político: Aquiles Leonardo Leiva y Flia., Juan Agustín Triviño y Flia., José Héctor Aguilar y Flia. y Dora Triviño de Geovarrusció, participan con pesar su fallecimiento e invitan al sepelio de sus restos.
28|5|F|80783|28|5

✝

VICENTE GUERRA. - Q. E. P. D. - Falleció el 27 - V - 1976. - C.A.S.R. y B.P. - Sus sobrinos: Mecha, Pocholo, Poroto, Raquel, Porota, Chicha, Carlos, Nancy, Alejandro y Emilio, participan con pesar su fallecimiento e invitan al sepelio de sus restos.
28|5|F|80783|28|5

✝

VICENTE GUERRA. - Q. E. P. D. - Falleció el 27 - V - 1976. - C.A.S.R. y B.P. - Antonio Virginio y Flia., Juan López y Flia., Armando Amico y Flia., Rufino Peralta y Flia., José Masud, Luis Modon y Flia., Oreste Munasi y Flia., Benjamín Fernández y Flia., Alberto Miguel, Armando Herrera y Flia., Araceli de López y Flia., Pedro Zallocco y Flia., Salvador Virginio y Flia., participan con pesar su fallecimiento e invitan al sepelio de sus restos.
28|5|F|83001|28|5

✝

VICENTE GUERRA. - Q. E. P. D. - Falleció el 27 - V - 1976. - C.A.S.R. y B.P. - Pedro Zallocco, Alberto Zallocco y Flia., Carlos Zallocco y Flia., Nicolás Orsini y Flia., participan con pesar el fallecimiento de quien fuera su amigo y vecino e invitan al sepelio de sus restos.
28|5|F|83002|28|5

✝

VICENTE GUERRA
Q.E.P.D.
Falleció el 27-V-1976
C.A.S.R. y B.P.

Sus hijos: Alicia, Iris, Edith, Berta y Roberto; hijos políticos: Oscar Rodríguez, Ricardo Koiffman, Héctor Orsini y Alicia Juana Lucero; hermanos: Luisa, Víctor, José y Pedro; nietos: Walter, Rubén y Claudia Rodríguez, Sergio, Celia y Flavia Orsini, Flavio y María Fernanda Guerra; hermanos políticos, sobrinos, primos y demás familiares, participan su fallecimiento e invitan al sepelio de sus restos en el cementerio de Luján hoy a las 17 horas. Casa mortuoria: Monte Líbano 1040, Chacras de Coria, Luján. Sepelio: Velázquez Hnos., Luján.
28|5|F|80782|28|5

✝

JUAN BAUTISTA GRANGETTO
Q. E. P. D.
Falleció el 27-V-1976
C.A.S.R. y B.P.

Sus hijos: María Vda. de Boerr, José, Domingo, Orfilio, Nelly de Gatto y Oscar; hijos políticos: Sara Gatica, Mercedes Díaz, Anita Yandolino, María Garriab y Eleodoro Garro, hermanos: Carlos y Pinotta; primos, sobrinos, nietos, bisnietos y demás deudos participan su fallecimiento e invitan al sepelio hoy a las 17, cementerio de Guaymallén. Casa de duelo: Carril Nacional 6200. Rodeo de la Cruz. Servicio: Boschin Hnos., Villa Nueva.
28|5|F|80778|28|5

✝

MARIA ELENA S. AUBONE DE CASTRO - Q. E. P. D. - Falleció el 27-V-76 - C.A.S.R. y B.P. - Sus hijos: Aníbal Pedro Castro Aubone, Guillermo Castro Aubone y María Alicia Castro Aubone; hijas políticas: Mercedes Herrero García de Castro Aubone y Amelia Angélica Mutto de Castro Aubone; nietos: María Mercedes Castro Aubone de Marín, Amalia Castro Aubone de Carenzo, Fanny Alicia Castro Aubone de Appugliese, María Antonieta Castro Aubone de Dies, María Helena Castro Aubone de Giorgi, Juan Carlos Marín, Carlos Marcelo Carenzo, Tomás Luis Appugliese, Evaristo Diez, y Oscar Giorgi; bisnietos: Juan Carlos Marín, María de las Mercedes Marín, María Gabriela Marín y Aníbal M. Marín, Marta Estela Carenzo, Carlos Marcelo Carenzo y Federico Carenzo, Tomás Luis Appugliese y Alicia Helena Appugliese, María José Dies, Evaristo Martín Dies, Rodrigo Dies y Horacio A. Dies; hermanos: Hilda Aubone de Guida, Federico Aubone y Enrique Aubone y Aurora F. de Aubone y sus sobrinos participan su fallecimiento e invitan al sepelio de sus restos hoy a las 17 horas al cementerio de la Capital. Casa mortuoria: Colón 341, ciudad. Servicio Casa Loreti y Cía.
28|5|F|80793|28|5

✝

MARIA ELENA AUBONE DE CASTRO. - Q.E.P.D. Falleció el 27-V-76. - Sus hermanos: Hilda Aubone de Quiroga, Enrique Aubone y Aurora D. Faccin de Aubone, participan con hondo pesar su fallecimiento.
28|5|C|416|28|5

✝

DIEGO CESARIO CARRIZO - Q.E.P.D. - Falleció el 27-V-1976. - C. A. S. R. y B. P. - Sus hijos: Regina Elisa, Julio César, Omar Adolfo, Nancy Elizabeth, Josefina Eliana y Dora Blanca; hermanos: Blas Primitivo, Félix Segundo, Estela Ladia y Regina; hermanos políticos: Blanca, Lidia, Clemente y Mario, sobrinos y demás deudos, participan su fallecimiento e invitan al sepelio de sus restos, hoy, a las 17 horas, en el cementerio de Guaymallén. Casa de duelo: Mariano Moreno 3715, Barrio Grosso, Guaymallén. Servicio: Empresa Augusto Américo Zapata, San José.
28|5|F|80772|28|5

✝

JUAN AGUSTIN ROSALES - Q.E.P.D. - Falleció el 27-V-76. - Cooperativa Covencar, Ltda., participa el fallecimiento del padre político de su socio Luis Chebrete e invitan al sepelio de sus restos.
28|5|C|406|28|5

✝

GENARO ARCE. - Q.E.P.D. - Falleció el 27-V-76. - Bodegas y Viñedos Gargantini S.A. I.C., participa el fallecimiento de su colaborador e invita al sepelio de sus restos.
28|5|F|80781|28|5

✝

FATIMA YARRAH de MUZA
Q.E.P.D. Falleció el 27-V-76.

Su desconsolado esposo: Ahmed Muza; hijos: Hadla, Hafio Homar y Enrique Muza; hijos políticos: Abdul Rahman Malek, Fauzie Chalabe, Latife Mashad, Halimi Cassar; hermanos: Mustafá y Mahmud Yarrah (ausente); hermana política: Emilia Yusef; nietos: Sahda, Kaifa (ausente), Hadel, Enrique, Ahmed, Omar, Yamil, Kaifá, Samir, Anuar, Mariam; nietos políticos: Mustafá Aluch y Mahum Malek (ausente), Martha Parodi; bisnietos: Saleh, Laila, Osman, Omar, Mustafá, Maydi, participan con profundo dolor su fallecimiento e invitan al sepelio de sus restos a efectuarse hoy a las 10.30 horas en cementerio de capital. Se ruega no enviar flores, destinar su importe para obras de caridad. Casa de duelo: Hipólito Yrigoyen 102, Godoy Cruz. Servicio: Cochería Valverde, Mza.
28|5|C|409|28|5

FATIMA YARRAH DE MUZA. - Q.E.P.D. - Falleció el 27-V-1976. - María Rad de Sann e hija, Matilde Rad de Hadid y flia., José Rad y flia., participan con profundo pesar el fallecimiento de su querida tía e invitan al sepelio de sus restos.
28|5|C|209|28|5

FATIMA YARRAH de MUZA
Q.E.P.D. Falleció el 27-V-76.

Ibrahim Hadid y Sra., Akram Hadid y Flia., Julio Chaban y Flia., participan con dolor el fallecimiento de su querida tía e invitan al sepelio de sus restos.
28|5|C|378|28|5

FATIMA YARRAH DE MUZA. - Q.E.P.D. - Falleció el 27-V-1976. - Osman M. Hadid y familia participan con profundo pesar el fallecimiento de su querida tía e invitan al sepelio de sus restos.
28|5|C|167|28|5

FATIMA YARRAH de MUZA
Q.E.P.D. Falleció el 27-V-76.

Hasan Saada y flia., participan con hondo pesar, el fallecimiento de su querida tía, e invitan al sepelio de sus restos.
28|5|C|738|28|5

FATIMA YARRAH de MUZA
Q.E.P.D. Falleció el 27-V-76.

Adid y Saada y familias, participan con profundo dolor el fallecimiento de su querida tía, e invitan al sepelio de sus restos.
28|5|C|382|28|5

FATIMA YARRAH de MUZA
Q.E.P.D. Falleció el 27-V-76.

Mohamed Saada y sra., Omar Saada y flia., Victor Abalos y flia., participan con profundo dolor, el fallecimiento de su querida tía e invitan al sepelio de sus restos.
28|5|C|331|28|5

FATIMA YARRAH de MUZA
Q.E.P.D. Falleció el 27-V-76.

Yusif Hadid Jadille H. de Soufan, A. Karim Hadid y señora, participan con dolor el fallecimiento de su inolvidable tía.
28|5|C|379|28|5

FATIMA YARRAH de MUZA
Q.E.P.D. Falleció el 27-V-76.

Racia R. Vda. de Mashad y flia., Abd El Mayid Resk y flia., participan el fallecimiento de su querida tía e invitan al sepelio de sus restos.
28|5|F|80792|28|5

FATIMA YARRAH de MUZA
Q.E.P.D. Falleció el 27-V-76.

Juan Sarrua, Nadin Meljin, Abes Hamdan, Yamil Meljin, Salvador Tricarico y Flias., participan con profundo dolor el fallecimiento de su querida tía e invitan al sepelio de sus restos.
28|5|C|407|28|5

FATIMA YARRAH DE MUZA. - Q.E.P.D. - Falleció el 27-V-1976. - Fatma Madi de Hadid e hijos participan con profundo dolor el fallecimiento de su querida prima e invitan al sepelio de sus restos.
28|5|C|168|28|5

FATIMA YARRAH de MUZA
Q.E.P.D. Falleció el 27-V-76.

Mohamed Amado Meljim y Sra., participan con gran dolor el fallecimiento de su querida prima e invitan a acompañar sus restos.
28|5|C|386|28|5

FATIMA YARRAH de MUZA
Q.E.P.D. Falleció el 27-V-76.

Mahmud Meljim, Yolanda y Adela Meljim, Jeder Meljim y flia., Eduardo Meljim y flia., Salamón Gantuz y flia., Dr. Ricardo Billene y flia., participan con gran dolor el fallecimiento

Guaymallén

Se normaliza el tránsito en calle Pedro Molina

GUAYMALLEN. — La Intendencia municipal informó que en el curso de esta semana quedará totalmente liberada al tránsito de automotores la calle Pedro Molina, para lo cual actualmente trabajan a todo ritmo máquinas cedidas por la Dirección Provincial de Vialidad.

Con tal motivo, se reducirán los bloques de hormigón armado, se evacuará todo el material de ese tipo y posteriormente se compactará el piso de tierra a fin de posibilitar la circulación normal de los vehículos. Se prevé que en un plazo no mayor de diez días culminarán las tareas.

Celebración del 25 de Mayo en Jesús Nazareno

GUAYMALLEN. — Con brillo y singular entusiasmo se recordó la Gesta Emancipadora de Mayo de 1810 en los actos centrales.

Se realizaron en el barrio Reconquista del distrito Jesús Nazareno y asistió el comisionado municipal, señor Rolando Aurelio Colobini, acompañado de otros funcionarios de la Comuna.

Al finalizar los actos, entre los que se destacó una visita al centro asistencial que se construye en el distrito, el señor Colobini felicitó a los organizadores por el espíritu patriótico puesto de manifiesto en la organización de los festejos y prometió a los miembros de la Unión Vecinal mantener sin retaceos la colaboración de la Municipalidad, a fin de que juntamente con vecinos e instituciones de la zona y otros organismos del Estado se dé término al centro asistencial que beneficiará a más de 1.500 familias de esa zona rural, que está muy alejada de todos los centros asistenciales de la Provincia.

Anticipó que ya había recibido el ofrecimiento de donación de una camilla que oportunamente entregará en nombre de los donantes, como una contribución más de la comuna de Guaymallén para esa obra tantas veces reclamada.

Sociales

Bautismo. — VILLA NUEVA. Mañana, a las 17, en la parroquia de la Sagrada Familia, será bautizada la niña Betiana Jacquelina Mitre. Serán padrinos el señor Gabriel Vera y su esposa.

Departamentales

Maipú

Funcionario público de carrera es el intendente

MAIPU — El recientemente designado intendente municipal, señor Angel Amado Richa, es un funcionario de carrera con más de veintinueve años de actuación ininterrumpida en la administración pública municipal.

Angel Amado Richa, titular de la comuna local

Esta es la tercera vez que se desempeña como intendente interino. La primera en Luján de Cuyo, en el segundo semestre de 1966, y la segunda en Maipú, entre fines de dicho año y principios de 1967.

En marzo de 1947 ingresó como sub contador de la Municipalidad de Maipú, desempeñando además y "ad-honorem" la titularidad de la primera Dirección Municipal de Cultura, creada por su iniciativa. Durante el desempeño de sus funciones integró comisiones de festejos y celebraciones; fue autor de proyectos e iniciativas de orden comunal.

En mayo de 1955 pasó a desempeñarse como contador general de la Municipalidad de Luján de Cuyo, donde además de sus funciones específicas, integró diversas comisiones, participando en el proyecto de creación de la Dirección Municipal de Turismo (primer organismo de este tipo en la Provincia, de la cual fue su primer asesor en forma "ad-honorem"), y de la Comisión Municipal de Cultura, entre otros.

Posteriormente ocupó en Maipú, su ciudad natal y de residencia, en noviembre de 1966, el cargo de contador general de la Municipalidad, funciones que continuó ejerciendo hasta el momento de su actual designación. Fue además, secretario de Hacienda y Administración Interino en varias oportunidades. Integró Comisiones Municipales, siendo autor de numerosos proyectos e iniciativas de orden administrativo, culturales y sociales a nivel comunal.

Durante su desmpeño en las municipalidades de Maipú y Luján de Cuyo, y en forma simultánea con sus cargos se desempeñó como secretario asesor del Honorable Jury de Reclamos, tomando parte activa en diversas comisiones de Trabajo. Su actuación en general es ampliamente conocida en los medios de la administración pública.

En otro orden de cosas, fue fundador y/o dirigente de varias instituciones de bien público de su departamento.

Cursó estudios de Ciencias Económicas en la Universidad Nacional de Cuyo.

Suspenden hoy el servicio de electricidad

MAIPU — En parte de este departamento, Agua y Energía Eléctrica suspenderá hoy el servicio eléctrico, de 9 a 18, aproximadamente, para efectuar mejoras en las instalaciones.

La medida se adoptará en la zona siguiente: Centro de Fray Luis Beltrán, calle Los Valencianos, Aura, Mina de Oro y Cervantes; Carril Nacional, desde Agustín Alvarez hasta Podestá.

Las Heras

Peligro latente para los automovilistas y una imagen que es menester desterrar. Vacunos cruzando y caminando por la senda vehicular.

Animales en la ruta Mendoza-Cristo Redentor

LAS HERAS. — La ruta internacional que une la Capital de Mendoza con Cristo Redentor, constituye una de las obras de mayor trascendencia encaradas por el Estado en la última década y permite un tránsito fluido y seguro desde la capital de la provincia hasta las inmediaciones del arroyo El Taure, por una amplia cinta asfáltica.

El paisaje que entrega el sector en sus aproximadamente 200 kilómetros es una permanente invitación para locales y foráneos. La conjunción de la agreste montaña, nieve, viviendas de temporada, obras públicas de envergadura de las empresas Yacimientos Petrolíferos Fiscales, Agua y Energía Eléctricas; centros de recreación y deportes andinos, congrega además una alta corriente de turistas y viajeros que unen Mendoza-Chile.

El parque automotor en tránsito es elevado, así lo aseveran las estadísticas oficiales difundidas por la Dirección Nacional de Vialidad, Gendarmería Nacional, Aduana Nacional y los entes del gobierno provincial. Pero este se ve comprometido en su seguridad por la permanente existencia de animales en la ruta. La situación que se erige en un peligro potencial permanente con sus connotaciones de daños en bienes y accidentes de personas, debe ser subsanada en forma inmediata por los responsables de la custodia de la ruta y los propietarios de los animales.

La jerarquía de ruta internacional conferida al trayecto Mendoza-Cristo Redentor, exige determinaciones urgentes y concretas, así lo prevé la legislación vial dictada por el país

Lavalle

Charlas para la mujer, desde mañana

LAVALLE. — Mañana, a las 17, en la sede de la Municipalidad, se iniciará el ciclo de Conferencias para la Mujer, organizado por el Departamento de Extensión Universitaria, la Cátedra de Ginecología de la Facultad de Ciencias Médicas y la citada Comuna.

En la oportunidad, se desarrollarán los siguientes temas: "Prevención del cáncer de mama", por el profesor adjunto doctor Héctor Osvaldo Lotfi; "Prevención del cáncer ginecológico", por el doctor Jesús Ernesto Olcese; y "Enfermedades venéreas en la mujer", por el doctor Carlos Luis Berra.

San Rafael

Desarrollo del Congreso Nacional de Arqueología

SAN RAFAEL. — Con la presencia de numerosos trabajos se vienen cumpliendo, en las instalaciones de la Escuela Normal Superior de esta ciudad, las jornadas de trabajo del Cuarto Congreso Nacional de Arqueología Argentina.

En el simposio "Subáreas Noroeste Argentino", del que fueron coordinadores el doctor Rodolfo Raffino y el licenciado José Togo, se consideraron los siguientes trabajos: de Alicia Fernández Distel "Tiuivaco: Un asentamiento agroalfarero de características tempranas en el norte de la Quebrada de Humahuaca, Jujuy"; de Eduardo Casanovas, Norberto Pelissero, Horacio Rifrieri y José Balbuena: "Un corte estratigráfico del Pucará de Tilcara"; de Pedro Krapovickas: "Arqueología del Nordeste de La Puna"; de Miriam Tarrago de Font: "Relaciones prehispánicas entre San Pedro de Atacama (Norte de Chile) y regiones aledañas: La Quebrada de Humahuaca"; de Clara Podestá y Elena Perrota: "Análisis del desarrollo cultural de periodos de desarrollo regionales o tardíos en el Valle de Santa María"; de Mónica de Lorenzi y Pío Pablo Díaz: "La ocupación incaica en el sector Norte del Valle Calchaquí (Provincia de Salta)"; de Ana María Lorandi: "Teoría y método para Santiago del Estero"; de Lautaro Núñez Atencio: "Naturaleza de la expansión Tiwanaku al norte de Chile" y del mismo autor "Evaluación crítica de la secuencia precerámica del Norte de Chile"; de Hans Niemeyer: "Desarrollo tardío del Valle Superior del Coplapó"; de Rodolfo Raffino: "Acerca de la agricultura prehispánica del Noroeste Argentino y de Eduardo Cigliano, Rodolfo Raffino y E. Mansur: "El centro urbano de El Churcal (Departamento de Molinos, provincia de Salta)".

En las mesas redondas de Bioantropología y Arqueología, de la que fue coordinador el doctor Héctor Puccierelli, se trataron los siguientes temas: de Humberto Lagiglia "Párvulo momificado del Atuel", estudio bioantropológico y arqueológico; de Mario Rabey: "Efecto de la densidad de población sobre el crecimiento de la Ratawistar"; de Renato Saglione: "Influencia de las radiaciones en el proceso de evolución y adaptación: "Efecto de la luz ultravioleta sobre el crecimiento de la rata"; de Héctor Pucciarelli: "Influencia de la formación craneana artificial sobre la frecuencia de mortalidad en ratas sometidas a mal nutrición experimental y de Alberto Makinistian: "Importancia de la fetalización y retardación en la morfogénesis humana".

También el 24, en las sesiones de Comunicación, de la que fue coordinador el profesor Juan A. Sánchez, se trataron los siguientes trabajos: de María Carlota Sempe "Contribución a la arqueología del Valle de Abaucan, Departamento Tinogasta, Catamarca"; de Osvaldo Cabezas, Juan Carlos Joaquín y David Casas: "Yacimiento de Tabladitas"; de Delia Millán de Palavecino: "Tejidos del Pucara del Tilcara" y "Tejidos del área puneña, rasgos atacameños" y de María Carlota Sempe: "Batungasta: "Un sitio tardío e incaico en el Valle de Abaucán, departamento Tinogasta, Catamarca". Significación etnohistórica.

Finalmente se proyectaron filmes científicos, entre ellos: "Investigaciones arqueológicas en el Cerro Valdivia" (Instituto de Investigaciones Arqueológicas y Museo de la Universidad Nacional de San Juan, por el doctor profesor Mariano Gambier y "Pinturas de las Mesillas y del Payén (Museo Regional Malargüe), por el doctor Jorge Luna.

Ultima jornada de trabajo en un congreso

SAN RAFAEL. — En dependencias de la Escuela Normal Superior de esta ciudad, se cumplirá hoy la última jornada de trabajo del IV Congreso Nacional de Arqueología Argentina que se inició el lunes, organizado por el Museo de Historia Natural de San Rafael, dependiente de la Dirección Municipal de Cultura.

El programa a desarrollarse hoy será el siguiente: desde las 8, comunicaciones y sesiones de países limítrofes, en los que actuará como coordinadora la licenciada Gloria Arrigoni; a las 15, mesa redonda sobre "Folklore y Arqueología", coordinador, el profesor Oscar Atensio y co-coordinadora Kettv B. de Saurina; a las 22, proyección de un film científico.

Finalizarán las actividades mañana, con el acto de clausura que se cumplirá a las 9 en el local de la Escuela Normal. Las palabras de cierre del congreso estarán a cargo del secretario del mismo, profesor Juan Alberto Sánchez, oportunidad en que se procederá a la entrega de diplomas.

A las 22, en el mismo local, se servirá una cena de camaradería, seguida de un baile

Municipales

Actividad del comisionado.— SAN RAFAEL. — El comisionado municipal se reunió con sus colaboradores inmediatos y luego concedió numerosas audiencias a personas y representantes de entidades, quienes plantearon distintas inquietudes. Realizó una gira por el radio céntrico de la ciudad, inspeccionando en primer término la calle Maza, donde se está realizando el hormigonado, entre Segovia y Deoclesio García. En la avenida Mitre observó los trabajos de extracción de troncos y árboles, para luego proceder al mejoramiento de ese sector. En calle Fray Luis Beltran observó los trabajos de apertura de una cuadra, comprendida entre Emilio Civit y Comandante Torres y verificó también los trabajos que se realizan en la calle Emilio Civit, la que será prolongada hasta Mendoza. Finalmente, en avenida El Libertador observó los trabajos de limpieza y poda del arbolado, los que se están finalizando y continuarán luego, en las avenidas Mitre e Hipólito Yrigoyen.

Apertura de una calle. — Habiendo culminado los acuerdos con los propietarios, en los próximos días se iniciaran los trabajos para la apertura de calle Coronel Plaza, hasta su salida en Patricias Mendocinas. Los trabajos se iniciarán con la demolición de una vivienda, lo que permitirá así la apertura de esa calle y el descongestionamiento del tránsito en ese sector del radio urbano.

Limpieza de frentes. — El comisionado municipal ha solicitado a todos los vecinos de San Rafael que mantengan perfectamente limpios los frentes de sus viviendas o negocios. Con ello cada habitante sanrafaelino contribuirá para que la ciudad alcance el grado de estética que siempre la ha caracterizado, por lo que se aconseja eliminar las malezas existentes y, en lo posible, pintar el frente de los edificios.

Pago de pavimento. — La Dirección de Rentas de la Municipalidad ha recordado a los vecinos frentistas de calle Beltrán, entre San Lorenzo y Las Heras y de calle Granaderos, entre General Paz y Castelli, que el 30 del corriente vence el plazo para el pago sin multa de la primera cuota de pavimento. Se destaca asimismo que quienes no cumplan en término, se harán pasibles a las sanciones correspondientes establecidas por la ordenanza en vigencia. Por otra parte, personal municipal ha dado comienzo a las tareas de hormigonado en calle Las Heras, entre Suipacha y Fray Luis Beltrán, correspondiente al segundo tramo de pavimentación de esa arteria. Así también han quedado prácticamente finalizados los trabajos en calle Colón, donde debió ser demolida una vivienda, habiéndose procedido al ensanche de la arteria en las inmediaciones de Independencia, para proceder luego al hormigonado.

Concurso para diseñar monumento a Jorge Newbery

SAN RAFAEL. — La agencia local de Aerolíneas Argentinas ha dado a conocer la disposición de la Asociación Aeronáutica Argentina de erigir un monumento a Jorge Newbery, fundador de la Aeronáutica Nacional, como uno de los homenajes al ilustre precursor en el primer centenario de su nacimiento.

Para ello la mencionada entidad ha llamado a concurso de proyectos, del que podrán participar los escultores argentinos residentes en el país y circunstancialmente en el exterior. Los trabajos deberán ser entregados con la documentación correspondiente antes del 27 de febrero de 1977, en el lugar que designe la mencionada Asociación, pudiendo solicitarse informes y retirarse las bases en la sede de la misma, Bartolomé Mitre 1131, 7º piso "E", Capital Federal, teléfono 38.7154.

Se han instituído cinco importantes premios, por un jurado que se expedirá antes del 27 de mayo de 1977. El monumento será emplazado en la plaza "Intendente Francisco Seeber", en el parque Tres de Febrero, en Buenos Aires. El mismo deberá armonizar con el sector de su emplazamiento y deberá tener como elemento dominante una figura alada y en su basamento la imagen de Jorge Newbery, pudiendo contener alegorías relacionadas a las principales actividades de su vida y obra.

Centro de Soldados de Inteligencia 144

SAN RAFAEL. — Durante una cena de camaradería que se llevó a cabo en un restaurante céntrico de esta ciudad, se dejó constituido el Centro de Ex Soldados de la Sección Inteligencia 144 "San Rafael".

A la reunión concurrieron ex soldados que cumplieron con el Servicio Militar Obligatorio en la mencionada dependencia militar que funciona en el medio, como civiles y personal en general que se encontraban vinculados con esta Unidad de Inteligencia.

A los postres se pronunciaron varios discursos y se procedió a designar las autoridades de la flamante entidad, que ha iniciado los trámites para lograr su personería jurídica.

Sociales

Casamiento. - SAN RAFAEL. — Será celebrado hoy, en esta ciudad, el casamiento de la señorita María Angélica Genovese y el señor Roberto Montenegro.

Central Fotográfica
DISTRIBUIDORES
MATERIAL FOTOGRAFICO
EN SU NUEVO LOCAL
SAN JUAN 1392
FPte.IA

L.I.M.C.E.C.
LIGA MENDOCINA DE LUCHA CONTRA EL CANCER
El Cáncer es curable, consulte a tiempo
INSTITUTO DE ONCOLOGIA
MONTECASEROS 1020, Cdad. Tel. 44591

Educacionales

Suplencia. SAN RAFAEL. — Hoy, a las 10, en el local de Inspección Regional, se ofrecerá una suplencia de director maestro con destino a la escuela Nº 543 "Río Grande", de Mina Santa Cruz, departamento Malargüe. A este cargo podrán optar, en primer lugar, los docentes titulares de la sección "F"; en segundo lugar, todos los docentes titulares de la repartición y por último, los maestros aspirantes a suplencias inscriptos en Mesa Calificadora de Méritos.

El titular de Jubilaciones llegará hoy

SAN RAFAEL. — El presidente de la Caja de Jubilaciones y Pensiones de la Provincia, doctor Julio Antonio Micames, visitara hoy esta ciudad. El funcionario viajará acompañado por los asesores letrados, quienes atenderán al público en la delegación local de la mencionada Caja, ubicada en la planta baja de la Municipalidad.

Citación de personas. — La Caja de Jubilaciones y Pensiones de la Provincia, delegación Zona Sur, ha citado a las siguientes personas: Nélida Fani Núñez de Forquera, María Josefa Pardo, Matilde Leguizamón de Méndez, Roberto Ramírez, José Ignacio Benegas, Marcelo Leiba Sepúlveda, Salvadora Tindara Miliotti viudad de Calle, Modesta Mansilla de Mateos, León Guillemot Brunet, Rodolfo Aníbal Mansilla, Raúl Guevara, Próspero Campos, Josefa Granizo viuda de Crespo, y Pascual Lorenzo Sandoval. Todos ellos deberán concurrir a la brevedad a la oficina de la Caja que funciona en la planta baja de la Municipalidad.

San Juan

Festejos de la Asociación Médica en su cincuentenario

SAN JUAN. — Se celebra el 50º aniversario de la Asociación Médica de San Juan con numerosos actos que culminarán hoy.

La celebración cuenta con el auspicio de la Academia Nacional de Medicina de Buenos Aires, Asociación Médica Argentina, Servicio Provincial de Salud, Colegio Médico de San Juan y Cooperativa Médica de San Juan.

Como parte de los actos, se inauguró la exposición medallística titulada "Historia de la medicina a través de la medalla", como adhesión de la Asociación Numismática Argentina, de Buenos Aires. Igualmente se habilitó la exposición filatélica sobre temas de medicina, que organizó el Centro Filatélico "Yapeyú", de San Juan. También se ofreció una conferencia por el profesor José María González Conde, presidente de la Asociación Numismática Argentina.

Se ofrecieron conferencias sobre "Médicos sanjuaninos del pasado" a cargo del doctor Antonio Aguilar, y el doctor Marcial I. Quiroga, miembro de número de la Academia Nacional de Medicina de Buenos, Aires, habló sobre el tema "Un libro y seis lectores, herencia de cultura".

Actos de la fecha

Hoy, a las 11, habrá un homenaje en recordación de los socios fallecidos, ante la estatua del doctor Guillermo Rawson, en José Ignacio de la Roza y Córdoba.

A las 20, habrá un acto académico en la Facultad de Filosofía con la conferencia a cargo del doctor Horacio Rodríguez Castels, secretario de la Academia Nacional de Medicina. Y a las 21.15, un concierto de la Orquesta Sinfónica de la Universidad en el Auditorio; posteriormente será servida una cena de clausura y entrega de diplomas. Hablarán el presidente de la Asociación Médica de San Juan, doctor Jorge Raúl Ruiz Aguilar, y los representantes de la Academia Nacional de Medicina de Buenos Aires, de la Asociación Médica Argentina y del presidente de la Asociación Numismática Argentina.

Fue designado el presidente del banco San Juan

SAN JUAN. — Mediante un decreto, el gobernador de la Provincia, capitán de navío Alberto V. Lombardi, designó director titular del Banco de San Juan al teniente coronel Rafael Gerónimo Zambrano.

Pago del aguinaldo a estatales

SAN JUAN. — El gobierno dispuso medidas para el pago de la cuarta parte del aguinaldo a los agentes del Estado con los sueldos del presente mes, igualmente se abonaran los nuevos beneficios familiares dispuestos en el orden nacional.

Actuación de coros

Mañana, el Coro de Niños, dirigido por la profesora Ana María Oro, ofrecerá un recital en la Unión Vecinal del barrio Tierra del Fuego, en Santa Lucía, a las 17.

También el Coro preuniversitario, bajo la dirección de la profesora Zulma Corzo, ofrecerá el primer concierto de la temporada hoy el Auditorio. El repertorio incluye música del Renacimiento y contará con el acompañamiento de flautas, laud y percusión.

Informe oficial sobre casos de hepatitis

SAN JUAN. — Con relación a los casos de hepatitis infecciosa y debido a las consultas formuladas, el Servicio Provincial de Salud dio a conocer una información que se agrega a las suministradas anteriormente.

Expresa el organismo que los casos notificados en 1974 fueron 443; en 1975, hubo 219 casos. Dado el comportamiento bi-anual que se observa en la afección, para el presente año se espera un número superior al del año pasado, lo mismo puede decirse respecto a la época del año, pues su mayor incidencia puede observarse durante abril y mayo y luego en setiembre y octubre.

Así, en el período comprendido entre enero a mayo de 1975, el número de casos notificados fue de 118; en el mismo período del año en curso fue de 208 casos; en el curso de las últimas cinco semanas, para 1975 fue de 42 casos; para 1976 fue de 124 casos, ello corrobora lo anteriormente expresado. Situación similar se está observasdo en otras zonas del país como en la vecina provincia de Mendoza.

El cuadro observado no sorprende ni alarma, expresa el Servicio Provincial de Salud. Agrega que no obstante las tareas de vigilancia y profilaxis que se realizan permanentemente se reiteran las siguientes recomendaciones:

Evitar la exposición a las bajas temperaturas; evitar el hacinamiento y aglomeraciones; evitar la ingesta de alimentos crudos; evitar los excesos físicos y la fatiga; no demorar la consulta al médico si se estima necesario; recordar que los síntomas de la hepatitis pueden ser similares a los de otras infecciones; limpieza de baños, letrinas, con lavandina; hervido de utensilios de uso personal y limpieza y desinfección de locales con agua y lavandina.

Obras hídricas en 3 valles licitarán el 1º de julio

SAN JUAN. — El Departamento de Hidráulica confirmó que el 1º de julio próximo será abierta la licitación pública internacional para la contratación de las obras hídricas que integran el proyecto de rehabilitación, desarrollo agrícola y colonización de las zonas bajo riego de los valles de Tulum, Ullun y Zonda que cuentan con financiación del Banco Interamericano de Desarrollo (BID).

El Departamento de Hidráulica, en virtud del convenio firmado recientemente, asumió la responsabilidad de concretar el programa de obras y a la vez quedó facultado para manejar los fondos destinados al pago de certificados de obras que extiendan las empresas adjudicatarias.

Los trabajos que se contratarán corresponden a los canales Magdalena, Tercero y San Carlos, del departamento Sarmiento, y la red total de riego, dividida en tres secciones, de la zona de 25 de Mayo, con una longitud de 130 kilómetros.

El mejoramiento del sistema de riego que se logrará con el revestimiento de los canales permitirá alcanzar notables rendimientos y asegurará el riego de 36 mil hectáreas, según los estudios previos.

Las propuestas serán abiertas en la fecha citada ante la mesa de Hacienda que se constituirá en el departamento de Hidráulica. Las empresas interesadas podrán cotizar la obra completa o bien una o varias obras o su movimiento de tierra solamente.

Los presupuestos de las obras, en pesos ley, son los siguientes: Canal Magdalena, 172.949.000 pesos; Canal Tercero, 76.116.000; Canal San Carlos, 70.227.000; Canales Primera Sección, 19.516.000; Canales Segunda Sección, 192.575.000; Canales Tercera Sección, 224.056.000.

Muestra pictórica

SAN JUAN. — La entidad ASJICANA ofrece en su sede de Rivadavia 285 Este una exposición de copias de una muestra pictórica realizada por estudiantes universitarios de los Estados Unidos. La muestra tiene el auspicio de la Facultad de Artes de la Universidad local. Profesores de esta última hicieron el comentario de los trabajos.

Enfregó viviendas el sindicato de los municipales

SAN JUAN. — El Sindicato Unión Obreros y Empleados Municipales entregó, en distintas ceremonias, un total de 51 viviendas de tres y cuatro dormitorios construidas mediante planes del Banco Hipotecario Nacional. También fue inaugurada la plaza del Barrio Jardín Municipal que llevará el nombre de "Cornelio Saavedra".

Productos exportables a Estados Unidos

SAN JUAN. — El consejero económico de la embajada argentina en los Estados Unidos informó sobre productos que se pueden exportar a ese país. Para ello hizo llegar a la Subsecretaría de Producción, Industria y Comercio de San Juan, un listado que contiene estudios sobre perspectivas de exportación de productos locales. Se mencionan, entre otros, vinos, tomates y sus derivados, dulces y jaleas, melones, peras y manzanas, fruta desecada, aceite de oliva, miel de abeja, libros, trajes, sacos y pantalones.

Los productores y exportadores interesados en dichas ventas, pueden dirigirse a la sección exportaciones de la Dirección de Turismo, donde se suministrará ampliación de la información respectiva.

Godoy Cruz

Premios de competencia atlética entregó Galli

El Intendente, durante el transcurso de la sencilla ceremonia.

GODOY CRUZ. — En el transcurso de un sencillo acto realizado en la sala de situación de la Comuna, el intendente municipal, capitán (RE) Osvaldo Enrique Galli, entregó los premios a los participantes de la carrera atlética, para menores disputada el 15 del corriente en adhesión al aniversario del departamento.

Se hizo acreedor a la distinción el equipo del departamento de Educación Física de la Dirección Provincial del Menor, integrado por los pequeños Jorge Alberto Chaparro (ganador de la prueba), Héctor Armando Irrutia, Oscar Armando Benítez, Juan Manuel Espinosa y Guillermo Andrés Ogalde, clasificados en ese orden. Acompañaban a los atletas el coordinador del departamento de Educación Física de la D.P.M., señor Jorge Chaves y el preparador olímpico Eusebio Guiñez.

El capitán (RE) Osvaldo Enrique Galli señaló "que este acto significaba el premio al esfuerzo, la constancia y el trabajo". Los instó a continuar estudiando y practicando deportes, como contribución de la juventud al engrandecimiento del país.

Cada uno de los pequeños recibió un trofeo y luego el señor Eusebio Guiñez agradeció la contribución de la municipalidad de Godoy Cruz en beneficio del deporte. Finalmente el intendente recibió, como testimonio de afecto, un banderín y distintivo del departamento de Educación Física de la Dirección del Menor.

AVISOS FUNEBRES

PARTICIPACIONES

✝ **RAFAEL LUQUEZ. - Q.E.P.D. - Falleció el 27-V-1976.** - Su desconsolada esposa: Josefa Rinaldi de Luquez; hijos: Rosa, María, Rafael, Eduardo y Nelia; hermanos: Diego y Nelia; hijos políticos: Abrahan Pereyra, Susana, Betty, Pedro y Armando; nietos: Nora, Norma y Lorena, Antonio Pacheco y Flia., participan su fallecimiento y que sus restos fueron inhumados en el día de ayer. Servicio: Cochería Spinelli, Dorrego, Guaymallén.
28|5|C|421|28|5

AGRADECIMIENTOS

✝ **ROBERTO E. HUERTA. - Q. E. P. D. - Falleció el 18-V-76.** Sus padres, hermano, hermana política y sobrinita, agradecen infinitamente al Director del Instituto del Quemado, Dr. Sananes, Sananes hijo, cuerpo de enfermeras, Dr. José López, María Ibarra y Flia., Transporte TAC, personal del Casino de Mza., directivos y compañeros de trabajo Lavandería Londres, familiares, amigos y vecinos que los acompañaron en ese momento tan doloroso, haciendo llegar notas de pésame, ofrenda florales, asistencia al velatorio y acompañar sus restos hasta su última morada, invitan a la misa comunitaria que se oficiará en la capilla San Mauricio el 29|5|76 a las 19 hs. calle Lemos 1536 Gllén.
28|5|C|351|28|5

✝ **ROBERTO H. LAMBERT. - Q. E.P.D. - Falleció el 22-V-1976.** Su esposa, hijos, hijos políticos y nietos, agradecen íntimamente a sus amigos, vecinos y a todas aquellas personas que de una u otra forma hicieron llegar ofrendas florales, telegramas, notas de pésame, avisos, asistencia al velatorio y acompañamiento de sus restos al cementerio de Godoy Cruz.
27|5|F|82187|27|5

RECORDATORIOS

✝ **ANTONIO CONTE - Q.E.P.D.** - Al cumplirse un año de su fallecimiento, su esposa, hijo, hermanos y familiares, invitan a la misa recordatoria por su eterno descanso, el próximo 30 de mayo, a las 9 horas, en San Juan Bosco.
28|5|C|164|29|5

✝ **PAULINO GUEVARA ARAGON - Q.E.P.D. - Falleció el 19-X-75.** - Su hija: Rosa Elcira Guevara Aragón ruega a familiares y amigos eleven una oración a su memoria, en el aniversario de su natalicio. Intimamente agradecida.
28|5|C|118|28|5

ORACIONES

✝ **LUIS MARTINELLI - Q.E.P.D. - Falleció el 28-V-73.** - Su esposa, hijos y nietos, piden a familiares y amigos quieran elevar una oración en recordación a su querida memoria con motivo de cumplirse el tercer año de su fallecimiento.
28|5|C|185|28|5

✝ **CARMEN ESPERANZA ROMANO DE BALMES (Nena). - Q. E.P.D. - Falleció el 28-IX-75.** - Sus seres queridos ruegan a familiares, vecinos y amigos, una oración a su querida memoria al cumplirse el octavo mes de su fallecimiento.
28|5|C|305|28|5

MISAS Y FUNERALES

✝ **SERGIO R. BEVILACQUA. - Q.E.P.D. - Falleció el 29-V-75.** - Sus padres y hermanos invitan a familiares y amistades a la misa que por el eterno descanso de su alma, en el 1er. aniversario de su desaparición, se oficiará en la parroquia del Inmaculado Corazón de María, mañana, a las 10.30 hs. Favor que agradecerán.
28|5|C|11|28|5

✝ **RICARDO F. BUSTOS. - Q.E.P.D. - Falleció el 27-VI-1968 - IDA MADDIO DE BUSTOS. - Q.E.P.D. - Falleció el 27-V-75.** - Sus hijos invitan a la misa, que por el eterno descanso de sus almas, se oficiará mañana sábado 29 del corriente, a las 20 horas, en la parroquia de San Agustín (Hipólito Yrigoyen 53).
28|5|C|129|29|5

✝ **Dr. BLAS RAMON LAURO. - Q.EP.D. - Falleció el 29-V-66.** - Su madre: Mercedes Sosa de Lauro; su esposa: Emma Hilda Dewey de Lauro; sus hijos: Roberto Carlos y Alejandra Blanco de Lauro; sus hermanos, hermanos políticos, sobrinos, ruegan una oración en su memoria, en el décimo aniversario de su fallecimiento, e invitan a la misa, mañana sábado, a las 10.30 hs., en San Isidro Labrador (Rivadavia).
28|5|C|157|28|5

¡Gracias!
Espíritu Santo!
POR LA GRACIA CONCEDIDA
O. R. G.
28|5|C|314|28|5

¡Gracias!
Espíritu Santo
POR LA GRACIA CONCEDIDA
A. L. A.
28|5|C|337|28|5

¡Gracias!
Espíritu Santo
POR LA GRACIA CONCEDIDA
M. B. de C.
28|5|F|82481|28|5

¡Gracias!
Espíritu Santo
POR EL FAVOR RECIBIDO
Mario
28|5|C|166|28|5

SCUDERIA 80 anuncia un nuevo sorteo.

Si usted es suscriptor de los Grupos ANDINOS: 131/A, 132/B, 174/A, 227/B, 239/A, 261/B, 277/A, 306/B, 338/A, 347/B, 352/B y 362/A, el 3 de junio a las 19.30 horas, acérquese hasta el Concesionario CLAM S.C.A. en Av. H. Yrigoyen 915, SAN RAFAEL, Mendoza.

Allí se adjudicarán los coches FIAT que corresponden al nuevo sorteo.

Las ofertas de licitación se reciben en el lugar del sorteo hasta 5 minutos antes de comenzar el acto.

SCUDERIA 80
el FIAT todo en cuotas

PLAN DE AHORRO - ADMINISTRACION DE GRUPOS CERRADOS S.A. DE AHORRO PARA FINES DETERMINADOS. Personería Jurídica acordada por resoluciones de la Secretaría de Estado de Justicia de la Nación Nº 6471 de fecha 28/12/67 y Nº 1686 de fecha 27/8/68. Planes aprobados por Resolución de la Inspección General de Personas Jurídicas de la Nación Nº 0121 de fecha 10/1/72 y Nº 0002 del 30/12/74. Entidades aseguradoras Sud América Terrestre y Marítima - La Rural S.A. - Libertad Cía. Argentina de Seguros S.A. - Sud América Cía de Seguros de Vida S.A.

Notas sociales

Casamientos

El padre Ramiro Sáenz consagrará la boda de la señorita María José Copello Suárez y el doctor Luis Correas Gargiulo hoy, a las 20.30, en la basílica de San Francisco. Serán padrinos por la novia, la señora María Cristina Suárez Zapata de Copello y el señor Eduardo Copello y por el novio, el señor Luis Correas Arenas y su señora Julieta Gargiulo Garde. Testificarán esta ceremonia, la señorita Zulema Pulenta Chirino y el señor José Raúl Danza Bensadón. Oficiaron ayer de testigos en el acto civil, la señorita María Cristina Cano Toso y el doctor Luis Felipe Aguinaga Correas.

—Será bendecido mañana, en la parroquia San José, de La Paz, el casamiento de la señorita Analía Riera y el señor Santiago Gurlino. Actuarán como padrinos los señores Sebastián Riera y su señora Raquel Román y Jacinto Fernández y su señora Amelia Elia Gurlino.

Compromisos

En la misa que se rezará mañana, a las 19.30, en la capilla del Colegio María Auxiliadora, se formalizará el compromiso de la señorita Rosa Nelly Agüero Acevedo y el señor Oscar Enrique Freixas Carosio.

BUENOS AIRES, 27. — La señorita Elena Gladys Lascano y el señor Luis Alejandro Gerseenkel formalizarán el sábado su compromiso.

Demostraciones

Procedentes de México visitan nuestra provincia las señoras Elsa San Román de Sansores, Elsa Margarita Sansores de Sánchez, Lucía Antonia Terán de Saavedra, el ingeniero Alberto Negrette Frías y su señora Layda Sansores. Con este motivo fueron agasajados con una comida por los doctores Manuel Fontana y su señora Marta Raffo y Luis Jorge Fontana y su señora Graciela de Rosas. Otra demostración similar les brindó la señora María Luisa Herrera de de Rosas.

—Para despedir a la señora Juana Riolobos de Bello, que en breve viajará a Estados Unidos, la señora Dora García de Benasayag le servirá mañana un té, en su residencia.

Reuniones

El señor Dino Cavagnaro y su señora Mercedes Norma Peña y Lilo reunieron a las amigas de su hija María Susana con el objeto de festejarle su cumpleaños.

—En obsequio de su hija Viviana, que cumplió años, el señor Carlos Carrieri y su señora Carmen Reinoso le ofrecieron una reunión.

Misa impetratoria

Se oficiará una misa hoy, a las 19.30, en la capilla del Colegio María Auxiliadora, para pedir por el feliz viaje a Norteamérica de las señoras María Luisa Nellar de Lépori y Juana Riolobos de Bello.

Beneficio

El domingo, a las 18.15, en el Club de Gimnasia y Esgrima, se disputará un torneo de bridge a beneficio del Hogar de Ancianos San Vicente de Paul. El encuentro será dirigido por la señora Alicia Chavarría de Bunge. Solicitar su inscripción por los teléfonos 242383 y 231286.

Rotary Club

La Rueda Interna del Rotary Club Luján, que preside la señora Lea Kotochinsky de Frenk, se reunirá en su té mensual hoy, a las 16.30, en la residencia de la señora Marta Risso de Risso Patrón. Prestará su ayuda la señora Ana Lía Destéfani de López.

—Con la vicepresidencia de la señora Adela Jiménez Herrero de Llin se llevará a cabo hoy, a las 16.30, en la casa de la señora Elida F. de Stallocca (P. de los Andes 1031), el té mensual de la Rueda Interna del Rotary Club Mendoza. Colaborarán las señoras Milagros Gil de Barrancos, Yolanda García de Montero e Irma Di Benedetto de Rocuzzo.

Enfermos

Se encuentra enferma la señora Lía Tabanera de Estrella.

Viajeros

De Buenos Aires los señores Juan Héctor Copello y su señora Lidia Tascheret, Jorge Ríos y su señora Nora Copello, Jorge Balli y su señora Beatriz Copello y la señorita María Lidia Stefanoni Copello.

—De Córdoba el señor Eduardo Copello.

—De Villa Mercedes, San Luis, el señor Enrique Copello y su señora Delia Ordóñez Domínguez.

—A Córdoba la señora Lía Plate de Tapper y la señorita Atuel Tapper.

—A Buenos Aires la señora Ana María Siri de Ruiz Villanueva.

—A Buenos Aires la señora Matilde Zapata Day de Galeano y su hijo Edgardo.

—De Buenos Aires las señoras Elvira Odonne de Suárez y Felisa Godoy de Podestá.

—A Buenos Aires el señor Ernesto Miguel Aldecoa Chávez y su señora Gloria Alvarez Bagán.

Misas y funerales

Se oficiarán misas:

Mañana, a las 20, en la parroquia de San Agustín, por el alma del arquitecto Manuel V. Civit.

—Mañana, a las 19.30, en la capilla del Colegio María Auxiliadora, por el alma del señor Ambrosio Videla.

—Pasado mañana, a las 19, en la catedral de Nuestra Señora de Loreto, por las almas de la señora Carmen Gómez de Carreño y de los señores Fernando Carreño Alfonso y Joel Fernando Carreño.

—Mañana, a las 19.30, en la parroquia San Isidro Labrador, de Rivadavia, por el alma del doctor Blas Ramón Lauro.

—Hoy, a las 19, en la parroquia del Inmaculado Corazón de María, por el alma de la señora Ramona González de Rubino.

—Mañana, a las 10, en la parroquia San Vicente Ferrer, por las almas de la señora Angelina Zo de Maselli y del señor Carlos Maselli.

Hoy, a las 20, en el templo de San Juan Bosco, por el alma de la señora Paula Antúnez de Vidal.

"Black moon", de Louis Malle, se estrenará

El inquieto realizador francés Louis Malle se apresta a sorprendernos con "Black moon", un film que él mismo reconoce "se le escapa de las manos" y se siente incapaz de guiar por ese laberinto.

Una muchacha, de noche, manejando un coche por una ruta en el campo (esta sería la línea argumental de la acción), huye de una guerra civil cruenta entre hombres y mujeres. Se va cada vez más lejos en un paisaje donde los humanos parecen no haber penetrado y descubre una gran casa completamente aislada.

En esa casa conviven una anciana, siempre en cama, un hermano y una hermana que se parecen; quince niños, un cerdo, una rata, un unicornio y muchos otros animales. La muchacha entra en la casa y va de sorpresa en sorpresa. Afuera, la guerra sigue amenazante.

El director ha declarado a la prensa que la idea de "Black moon" nació de un sueño. "Una adolescente —dijo— huye de una guerra civil y se refugia en una casa abandonada. A partir de este sueño y de otras imágenes que me obsesionaban, concebí un guión onírico cuya única regla era la libertad. Ahí aparece una frase que me dijo Thérèse Giehse (la madre del sastre judío en Lacombe Lucien): "Lo observé mucho mientras trabajaba, y siento que las palabras lo frenan. Debería hacer un film en el cual los diálogos no tuvieran importancia". Me había llamado mucho la atención esta observación, anduvo dando vueltas por mi cabeza durante meses, y empecé a imaginar un film en el cual el lenguaje sería un sonido entre otros, en que el diálogo no soportaría todo el peso de la comunicación...

En una época en que nuestro cine ronronea y en que las palabras son devaluadas, no se trata de volver al tiempo del cine mudo; no se trata tampoco de destruir la literatura, sino de romper con la convención teatral o romancesca. Romper con las leyes habituales del relato. Esta ruptura me trajo problemas al escribir el guión, y los actores tuvieron dificultades para entrar en el juego.

"Tuvimos que buscar otra cosa, otras relaciones, una libertad perdida. Y nos dimos cuenta de que el tacto, el olfato, los sonidos, el canto, las miradas, reemplazan ventajosamente los diálogos".

Malle seleccionó para este film a Cathryn Harrison, Therese Giebse, Alexandra Stewart y Joe Dallesandro. La fotografía es de Sven Nykvist (el fotógrafo de Ingmar Bergman) y el guión le pertenece al propio director en colaboración con Ghislan Uhry.

"La guerra y la paz"

El sello distribuidor Artkino Pictures, presentará próximamente en una sala de Mendoza el film "La guerra y la paz", realización de Sergio Bondarchuk, sobre la célebre novela del escritor ruso León Tolstoi. El reparto de esta producción soviética está integrado por Ludmila Savelyeva (en la fotografía), Viacheslav Tihonov y un numeroso elenco, en el que figura el propio director.

maniquíes
Lisistrata
viven la moda!
Modernísimos diseños.
Totalmente en fiber-glass.
AMPLIOS PLANES DE VENTA.
Productora
KARTELL S.A.
MALABIA 1232
Tel. 773-6735/7194
BUENOS AIRES

Tanjeloff, radicado en EE.UU. ahora distribuirá películas

NUEVA YORK, 27. (UPI). — El empresario argentino Julio Tanjeloff, que ha creado un prestigioso imperio comercial en Nueva York en años recientes, se ha convertido esta semana en un centro de atención como distribuidor cinematográfico.

Con poca fanfarria hasta ahora, Tanjeloff, que controla la famosa platería Georg Jensen, Astro Minerals, Ltd., y posee unas 300.000 hectáreas de campos y yacimientos minerales en la Argentina, ha tomado la distribución de la película filmada en su patria titulada "Los gauchos judíos".

La película se basa en un incidente de la historia judía poco conocido fuera de la Argentina. En 1890, el barón Hirsch, uno de los fundadores del movimiento sionista, concibió la idea de establecer judíos europeos en la rica región agrícola y ganadera de la provincia argentina de Entre Ríos. Más tarde los sionistas pusieron sus esperanzas en Palestina, donde fue creado el estado de Israel, pero la aventura entrerriana resultó un éxito.

La película distribuida por Tanjeloff se refiere a la vida de esos "gauchos judíos" y sus canciones y sus danzas. Una de las estrellas principales es Ginamaria Hidalgo, tan famosa en el mundo hispano parlante como Judy Garland o Edith Piaf para Estados Unidos y Europa.

La premiere de la película en Estados Unidos tuvo lugar bajo los auspicios de la embajada argentina.

Tanjeloff es considerado algunas veces un hombre misterioso en el mundo de los negocios. Pero todos los hechos respecto de él son bien conocidos, con excepción de las fuentes del capital que usa para su rápida expansión. Preguntado sobre los orígenes de su fortuna, sonríe complacientemente y responde: "Dejémoslo en el misterio...".

Exponen óleos de Víctor H. Montelar

Hoy, a las 19.30, en la galería de arte Genesy, Avenida Colón 291, ciudad, será inaugurada una muestra de óleos del pintor rosarino Víctor Hugo Montelar.

Las obras estarán en exhibición hasta el 10 de junio y la muestra podrá ser visitada de 8.30 a 12.30 y de 15.30 a 19.30.

Otorgan premios en el salón anual de artes de Santa Fe

SANTA FE, 27. (Télam). — Quedó habilitado el 52º salón anual de pintura y dibujo, en el Museo Provincial "Rosa Galisteo de Rodríguez", con asistencia del gobernador de la provincia, vicealmirante Jorge Aníbal Desimoni, otras autoridades e invitados especiales.

En la muestra se exhiben obras de 44 pintores y de 57 dibujantes, representantes de Buenos Aires, Córdoba, Tucumán, Entre Ríos, Corrientes, Jujuy y Santa Fe.

El primer premio en pintura correspondió al óleo "Paisaje con sed", de Manuel Claro Bettinelli, que fue adquirido por el gobierno de Santa Fe. El segundo fue adjudicado a Pedro Alberto por su acrílico "Azulejos". Lo compró el Ministerio de Educación de la provincia.

El tercer premio fue acordado a la artista rosarina Verónica Celman, por la obra "La flautista".

El premio nacional de las artes se le acordó a Lía Rocca, por su óleo "Melodía".

En dibujo, la artista santafesina Zulma Electra Palacio se adjudicó el primero por "Piel en vértigo". El segundo fue el artista local Oscar Esteban Luna por "Amazona y ciclista" y el tercero para Juan Carlos Goez, por "En nombre del hijo".

Inscriben hoy para un taller literario

Hoy, de 18.30 a 20, en el colegio San José de los Hermanos Maristas, San Martín 861, ciudad, la filial Mendoza de la Sociedad Argentina de Escritores procederá a inscribir a los interesados en asistir a su taller literario. La reapertura del taller, que estará bajo la supervisión de la comisión directiva de la SADE, se efectuará el viernes 4 de junio. La coordinación general estará a cargo de la profesora Celia Lúquez y las clases de prosa, poesía formal y poesía informal, las dictarán los orientadores Juan Jorge Molinelli, Samuel Sánchez de Bustamante y Antonio Fernández Pérez.

Las clases se impartirán los viernes entre las 18.30 y las 20. Los alumnos deberán abonar en el momento de inscribirse la suma de 50 pesos, como único derecho de matrícula.

"Expresionismo y surrealismo" en una charla

Hoy a las 19, en la Escuela Superior de Artes, Centro Universitario, la profesora Adela Díaz López de Arcienega desarrollará una charla sobre "Expresionismo y surrealismo".

Se basará en las obras de Ensor, Magritte y Delvauz, y utilizará material diapositivo cedido por la embajada de Bélgica. La charla forma parte del ciclo de actividades asociadas, programadas por la casa de estudios.

Simultáneamente, se inaugurará una exposición de fotografía de alumnos de cuarto año de la cátedra respectiva, en adhesión a los festejos de la Semana de Mayo. El público tendrá libre acceso.

HOSTERIA
CERRO DE LA GLORIA
ZOOLOGICO
HOY CENA SHOW !!
$ 480
RESERVE SU MESA
AL TELEF. 250130

Zona Este

San Martín

Numeroso público siguió con entusiasmo el desarrollo del desfile.

El aniversario patrio se conmemoró en esta ciudad

SAN MARTIN — Se cumplieron en esta ciudad los actos organizados por la Municipalidad, con motivo de celebrarse el 166º aniversario patrio.

En las primeras horas del día, varios disparos de bombas marcaban el comienzo de un día festivo.

En distritos del departamento, se cumplieron diversos actos conmemorativos que contaron con la presencia del interventor militar, mayor Norberto Aurelio López.

Actos centrales

Con gran cantidad de público, que se dio cita desde horas tempranas, se fueron colmando los lugares destinados al paso del desfile cívico - militar.

Luego de la presentación de las tropas al comisionado militar, se entonaron las estrofas del Himno Nacional. Posteriormente el padre Manuel Alvarez pronunció una oración de gracias.

Acto seguido el comisionado y los dos empleados más antiguos de la Comuna, depositaron una ofrenda floral ante el monumento al General San Martín. Lo propio hicieron Cámara Junior, la Guardería Infantil "Dr. Emilio Menéndez", Unión Vecinal Barrio Córdoba, Unión Vecinal Barrio Jardín Los Andes, Casa España y Rotary Club. También el comisionado procedió a descubrir una placa recortoria en el retoño de la higuera de Sarmiento, que fue traído de la existente en la vecina provincia de San Juan.

Efectivos del Regimiento de Patricios, portando la bandera de esa unidad militar.

El mayor Norberto Aurelio López pronunció luego un discurso alusivo a la fecha. Dijo entre otros conceptos: "Han pasado 166 años, años de vicisitudes, épocas que en más de una oportunidad hemos perdido el rumbo, pero no aprovechamos esta magna fecha para lamentarnos: sólo recordaremos las palabras de Boabdil, último rey de Granada, a su madre: "No llores como mujer, lo que no supistéis defender como hombre". Que estas palabras nos sirvan para no mirar hacia atrás, sino como incentivo para luchar y no claudicar".

En otra parte de su alocución manifestó: "Tengo la certeza de que esta bandera, tan bella, tan serena, tan apacible en su grandeza, no será nunca arriada y menos suplantada por ningún sucio trapo, origen de bajas pasiones".

Posteriormente se inició el desfile encabezado por la bandera de guerra del Grupo de Artillería de Montaña 8 "Coronel don Pedro Regalado de la Plaza", junto con la bandera del Regimiento de Patricios, seguida por la banda de música y efectivos del referido grupo. Tras ellos hicieron lo propios diversos establecimientos educacionales primarios y secundarios, los que fueron reiteradamente aplaudidos por la gran cantidad de gente que bordeaba su paso.

Luego de la desconcentración, el comisionado, juntamente con los efectivos militares, procedieron a descubrir una placa en la calle Nº 2 del Barrio Las Bóvedas que llevará el nombre de coronel Pedro Regalado de la Plaza.

Para referirse al acto dirigió unas reseña, el subteniente Osvaldo Miranda.

Notas sociales

Dominga Norma Macor de Cirella. — SAN MARTIN. — Con sentimiento de hondo pesar se conoció en este medio el fallecimiento de la señora Dominga Norma Macor de Cirella, radicada en el departamento desde 1928.

Durante su permanencia en ésta, desempeñó su profesión de obstetra que le permitió —debido a sus conocimientos y virtudes personales— ingresar en el Hospital Regional. Desde ese puesto entregó cariño y muchas veces consuelo a sus semejantes; su altura moral determinó que fuera requerida profesionalmente desde todos los puntos del departamento, por personas que supieron de su profundo sentimiento humanitario.

No obstante su dedicación al trabajo, se dio tiempo para colaborar en entidades de bien público. Presidió la comisión que se ocupó de la construcción de aulas y capilla para los colegios San Vicente de Paul y Pío X, e intervino desinteresadamente para levantar la capilla del Hospital Regional. De su propio peculio, hizo construir una capilla en Alto Verde, y junto a un grupo de médicos de la localidad, fue socia fundadora del primer sanatorio de la ciudad de San Martín.

Sus familiares, a quienes también entregó lo mejor de sí, sus amigos y conocidos, lamentaron profundamente su deceso, sentimiento que quedó demostrado en ocasión del sepelio de sus restos.

Advierten sobre falsos gestores de la Comuna

SAN MARTIN. — Con la firma del comisionado militar y del secretario de Hacienda y Administración, señor Camilo Osvaldo Fausti, la Municipalidad emitió un comunicado, que textualmente dice:

"El comisionado militar, mayor Roberto Aurelio López comunica a la banca, comercio e industria, instituciones de bien público, reparticiones nacionales y provinciales y a la población en general, que no deben ser sorprendidos en su buena fe por cuien o quienes, invocando el nombre del suscripto o de la Municipalidad, pretenden solicitar algo para provecho propio.

"Se aclara que, dado el caso, cualquier gestión será efectuada por personal debidamente autorizado y en caso de alguna duda se debe solicitar las credenciales respectivas. Se hace conocer esto por cuanto se tiene conocimiento que se han valido de este método para gestiones no autorizadas."

FABRICA DE TEJIDOS DE PUNTO MARPLATENSE
ANGORA, CACHEMIRA ESTAMPADOS.
Necesita Firma
que distribuya sus prendas exclusivas en Mendoza y zona
Dirigirse hoy: señor LOPEZ ALLEGUE. Hotel Excelsior. España 1064 - De 16 a 20 hs.
28.5 C 248 28.5

Junín

Piden prudencia a automovilistas en zona urbana

JUNIN. — El comisionado militar de Junín, teniente 1º Ramón Hugo Troncoso, informó mediante un comunicado que desde hace 15 días se encuentra abocado a la tarea de ordenamiento vial dentro del ejido urbano de la villa cabecera, procediéndose a la ubicación de señales y pintado de pavimento con material especial.

Por ello, recomendó a los automovilistas que el tránsito por avenida Mitre debe realizarse a marcha prudencial, no excediendo de los 30 kilómetros.

Quienes infrinjan esta disposición se harán pasibles a multas que oscilan entre $ 50 y $ 2.000, aplicadas de acuerdo a lo establecido por el decreto municipal Nº 56/76.

Prohíben arrojar escombros

JUNIN. — El comisionado municipal hizo saber a la población que "queda terminantemente prohibido arrojar escombros y desechos de cualquier naturaleza en los cauces de acequias y desagües circundantes a la villa departamental. Quien incurriera u infracción se hará pasible a las sanciones de rigor que la ley establece".

Rivadavia

Inaugura su edificio la escuela Baeza

RIVADAVIA. — El domingo inaugurará su nuevo edificio la Escuela Nacional Nº 20 "Heriberto Baeza" situada en la localidad de La Verde, distrito Los Campamentos, de este departamento.

A tal efecto la dirección y el personal docente del establecimiento han preparado un programa de actos que dará comienzo a las 10.30 con el izamiento de la bandera; Himno Nacional Argentino; palabras alusivas a cargo de la directora señora Antonia A. de Burgos; canciones y bailes populares a cargo del alumnado y cordatorias. Al mediodía, para descubrimiento de placas festejar el acontecimiento se servirá un almuerzo de camaradería en el nuevo edificio.

Notas sociales

Ana Adelaida Da Rold. — Su fallecimiento. — RIVADAVIA. — Con el fallecimiento de la señorita Ana Adelaida Da Rold, pierde este departamento una distinguida y muy eficiente colaboradora del bien público.

Radicada en Rivadavia desde 1909, en que llegó de Italia, formaba parte de una de las tradicionales familias de la zona.

Se graduó en nuestra provincia como profesora de Corte y Confección y luego de obtener la ciudadanía argentina ejerció como profesora de su especialidad en la Escuela del Hogar y Artes Femeninas de Junín, colegio Casa de María de Rivadavia y finalmente fue directora de la Escuela Nº 32 H de esta ciudad.

En el orden social integró las comisiones directivas de la Asociación Educadores Jubilados, Cáritas San Isidro Labrador, Cooperadora del hospital "Carlos Saporiti" y presidió varias congregaciones católicas.

En su hogar fue ejemplo de modestia y honorabilidad. Estas virtudes caracterizaron su persona lo que le valió el respeto y amistad de quienes la conocieron.

PARA UD. Y FAMILIA
MOTEL DEMO
VILLA MERCEDES
BUNGALOWS CON TODO EL CONFORT MODERNO!
TARIFA
1 Persona $700
4 Personas $1.450
Ruta 7 y 148
Villa Mercedes - S. Luis

FOTOCOPIAS
XEROX
EN EL ACTO
FOTOGRAFIA
CEVERINO
SAN JUAN 1189. - Tel. 291989
Frente a Galería Tonsa
24.5 F 81709 31.5 A

LA GAMUZA
ARREGLOS
REFORMAS
LIMPIEZA - TEÑIDOS
Salta 1830 - Teléf. 217740
21.5 F 80950 28.5 A

FOTOS CARNET
FOTO ALADINO
EN SU NUEVO LOCAL
San Juan 1392 - Tel. 218285
1.12 Pte.

HOY CONFITERIA DEL CASINO
25 de Mayo 1131
ROSAMEL ARAYA
Mario Sánchez - Mario Campana
Animación bailable
GRUPO AMANECER y RINGO y Su Charanga
Reserve mesa al tel 218344
82.5 C 172 28.5

LA CASONA
San Martín Sur 905 • Telef. 224344 Godoy Cruz
VIERNES ROSAMEL ARAYA MARIO SANCHEZ
SABADO Y DOMINGO MARIO SANCHEZ DUO DINAMICO
DOMINGOS ALMUERZOS FAMILIARES
GRAN ELENCO
*RESERVE MESA DESPUES DE LAS 10

CINES Y TEATROS

CENTRO

AMERICA - Hoy de 14 a 24 hs.: "EL ARBITRO", y "EL CLAN DE LOS FRANCESES".

AVENIDA - Hoy 14 a 24 horas: "EL REGRESO DE LA PANTERA ROSA" y "AHORA ME LLAMAN EL MAGNIFICO". Apta para todo público.

CENTER - Hoy de 13.30 a 24 hs.: "INVASION INFERNAL" y "GOLPE BAJO".

CINEMA - Hoy de 14 a 24 hs. "ROBIN EN EL VALLE DE LOS DRAGONES" e "IMPERIO SUBMARINO".

CITY - Hoy 14.30 a 24 hs., "LA BATALLA DECISIVA" y "QUE PASA DOCTOR?".

CONDOR - Hoy de 14.30 a 24 hs. "JUGUEMOS AL AMOR", "LOS INTOCABLES".

LAVALLE - Hoy de 14 a 24 hs.: "DON CARMELO... IL CAPO" y "EL CABO TIJERETA".

LUXOR - Hoy de 14 a 24 hs. "JESSE Y LESTER LOS PRIMOS DE TRINITY" y "CANALLAS PERO HEROES".

OPERA - Hoy de 13.45 a 24 hs.: "LOS CHICOS CRECEN" y "ANDREA".

PREMIER - Hoy de 13.30 a 24 hs. "AMIGOS... Y AMANTES" y "UNA VEZ NO BASTA".

GRAN REX: - Hoy 14 a 24 hs. "LOS SUPERVIVIENTES DE LOS ANDES" y "LOS DINAMITEROS DE CHIPRE". Prohibida menores 18 años.

ROXY - Hoy de 13.30 a 24 hs. "EL VIENTO Y EL LEON" y "EL ARCHIVO DE ODESSA".

SELECTRO - HOY 21 hs.: Noticiario Panamericano; 21.05 hs. "LA FUGA DEL LOCO Y LA SUCIA"; 22.30 hs.: "EL JOVEN FRANKESTEIN". Prog. proh. 18 años.

AUTOCINE BROADWAY - HOY 21 hs.: "EL EJECUTIVO MUY MONO" y "DIBUJOS DE GUFFY Y DONALD".

EL CERRO CINE AUTO - HOY 21 hs.: "EL GORDO DE AMERICA" y "TRIANGULO DE CUATRO".

GRAN AUTOCINE MENDOZA - Hoy 21 hs. "SIMON EL BRIBON" y "LA VENGANZA DEL TIBURON".

GODOY CRUZ

CEC - Hoy 21 hs.: "El hombre relámpago" y "Aeropuerto 75".

PLAZA - Hoy 21 hs.: "Sol rojo" y "Eran diez indiecitos".

SPORTSMAN. - Hoy 21 hs.: "Contrato en Marsella" y "Cinturon Negro contra la mafia".

LAS HERAS

BELGRANO - Hoy 21 hs.: "Dos contra la ciudad" y "La esclava".

MAIPU

ARGENTINO. — Hoy 21 hs.: "El gordo de America" y "Triangulo de cuatro".

IMPERIAL - Hoy 21 hs.: "Rollerball, motocross del futuro" y "Comandos del sindicato".

PALMIRA

COLON - Hoy, 21 hs.: "Licencia para matar" y "Trader Horn".

SAN MARTIN

CERVANTES - Hoy 21 hs.: "Como un tarro de frutillas" y "Alias Hó".

MAYO - HOY 21.15 hs.: "Lo bueno, lo malo y lo feo" y "La muerte sigue sus pasos".

MONUMENTAL - HOY 21 hs.: "Buen funeral amigo, yo pago" y "5 locos y el collar de la reina".

RIVADAVIA

DUCAL - HOY 21.15 hs.: "Operación Rosebud" y "El hombre que vino a matar".

LA CONSULTA

REAL - Hoy 21.15 hs.: "El niño y el toro" y "El aguacil del diablo".

Programas de Radios y TV

Ofrecemos a continuación los programas de acuerdo con el detalle que nos han suministrado las respectivas teleemisoras

Canal 7 - Mendoza

12.15 Chart de ajuste con música selecta.
12.25 Santoral.
12.30 Meteoro.
13.00 Noticiero 7 primera edición.
13.30 Matinée primera sección: "La cadena invisible".
15.30 Matinée segunda sección: "Al marido hay que seguirlo".
17.30 Esta hora que vivimos.
18.00 El show de los tres chiflados.
19.00 Cascarrabias.
19.30 Perdidos en el espacio.
20.30 Noticiero 7 segunda edición
21.00 El Metropolitano de fútbol en directo: Estudiantes de La Plata vs. Colón de Santa Fe.
23.30 El Gran Chaparral.
0.30 Palabras para recordar - Secret. Medios Comunic.

Canal 9 - Mendoza

12.30 Noticiero en directo.
13.30 La hora de Andrés.
15.00 Cine para la familia.
17.00 Veo veo.
17.30 Julieta y los chicos.
18.00 Capitán Marte.
18.30 Johnny Ringo.
19.00 Valle de Pasiones.
20.00 El circo de Carlitos Balá.
21.00 Noticiero nueve.
22.00 Humor con Landriscina.
22.15 Ultimo capítulo de QB-VII.
23.30 Los corruptores.

LRA 6 y LRA 34
Radio Nacional - Mendoza

6.00 Informativo.
6.05 Por los senderos de la patria.
6.30 Efemérides argentinas.
6.35 Por los senderos de la Patria.
7.00 El santo rosario.
7.10 Música para el amanecer.
7.30 Informativo (LRA Bs. As.).
7.45 Música típica.
8.00 Notas y música para usted.
9.00 Informativo.
9.05 Variedades musicales.
10.00 Informativo.
10.05 Instituto Nacional de Vitivinicultura.
10.15 Estampa ciudadana.
10.30 Pasaporte a la música.
11.00 Informativo.
11.05 Danzas y cantares nativos.
11.30 Dirección Provincial de Defensa Civil.
12.00 Informativo.
12.05 Concierto de mediodía.
13.00 Informativo (LRA Bs. As.).
13.15 Pequeñas joyas de la música.
13.30 Boletín Gobierno de Mza.
13.35 Folklore en Nacional.
14.30 Música para todos.
15.00 Informativo.
15.05 Selección típica.
15.30 Periódico Oral Docente.
15.45 Jazz.
16.00 Informativo.
16.05 El libro leído para usted.
16.20 Danzas Argentinas.
16.30 Medios de comunicación Social.
16.35 Cantares de Francia.
17.00 Informativo (LRA Bs. As.).
17.15 Concierto de la tarde.
18.00 Informativo.
18.05 Tango y folklore.
18.30 Boletín cultural.
18.35 Ruta musical.
19.00 Informativo.
19.05 Efemérides musical.
19.30 Orquestas de melodías.
20.00 Informativo.
20.05 Solistas y Conjuntos Argentinos.
20.30 Los grandes de la guitarra.
21.00 Informativo (LRA Bs. As.).
21.30 Suites.
22.00 Informativo.
22.05 Concierto nocturno.
23.00 Informativo.
23.05 Simplemente... para recordar.
23.45 Informativo.

Canal 6 - San Rafael

18.00 Cartelera infantil.
18.30 El hombre del rifle.
19.00 Dos a quererse.
19.57 Telesociales.
20.00 Dos a quererse.
20.30 Las calles de San Francisco.
21.30 San Rafael.
22.00 Noticiero seis.
22.30 Cine de acción: "Sábado violento", con Victor Mature.
24.00 Cierre.

El delincuente internacional, Francois Chiappe (en el centro), luego de prestar declaración en tribunales, en 1973. (Radiofoto de Télam).

A Francois Chiappe y a otros dos traficantes de drogas expulsaron del país

BUENOS AIRES, 27 (Télam). — Tres delincuentes internacionales de origen extranjero, entre ellos Francoise Chiappe, (a) "Marcel el Corso", fueron expulsados ayer del país por su vinculación con el tráfico internacional de narcóticos.

El gobierno nacional, mediante tres decretos suscriptos el 20 del corriente, dispuso la expulsión del francés Chiappe, de 56 años; del italiano Miguel Russo, de 44 años y de la chilena María Mercedes Yolanda Sarmiento Díaz, de 47 años. La medida se hizo efectiva en la víspera, y hoy los tres delincuentes arribaron a Nueva York, Estados Unidos, donde 15 hombres del FBI (Federal Bureau of Investigation) afectados al servicio federal de narcóticos, esperaban al trío, presuntamente involucrado en la famosa operación "French Connection" que finalizó con el secuestro —por parte de la policía neoyorquina— de 73 millones de dólares de heroína y cocaína, procedentes de Francia. Los delincuentes serán inculpados por un tribunal federal.

El más famoso de ellos, Chiappe, conocido por la delincuencia internacional como "Marcel el Corso", fue detenido hace una semana en la localidad cordobesa de La Falda, donde posee una lujosa residencia.

A pesar de los innumerables delitos de los que se le acusa y del pedido de extradición de varios países, el delincuente estaba libre desde el 30 de abril de 1974, cuando sus abogados, mediante argucias legales, lograron su libertad bajo la fianza de 120.000 pesos. Antes, se había entregado en agosto de 1973, después de escapar del penal de Villa Devoto en la noche del 24 de mayo de ese año, confundiéndose con los presos políticos y extremistas alcanzados por la ley de amnistía. En ese momento se habló de un supuesto error judicial. El caso es que cuando Chiape decidió entregarse, sus abogados ya habían encontrado resquicios en la ley. La prisión preventiva fue revocada parcialmente en uno de los delitos que se le imputaban, "asociación ilícita", y solo subsistió el de "introducción clandestina de estupefacientes al país" por el que la excarcelación resulta procedente. Así fue como el legendario delincuente, autor de dos homicidios, pudo vivir en libertad hasta el 20 del corriente. Pero el historial de Chiappe es rico en estas decisiones judiciales que siempre le fueron favorables. Socio del novelesco Lucien Sarti, estuvo vinculado al espectacular asalto a la sucursal Boedo del Banco de la Nación Argentina, que les reportó a sus autores 70 millones de pesos de entonces, abril de 1968. El encargado de la mayordomía, que conocía a los delincuentes, se suicidó misteriosamente.

Chiappe fue alojado en la cárcel de San Juan y escapó con ayuda exterior. Lucien Sarti, con quien también había actuado como mercenario, en Argelia y el Congo, decidió establecer sus negocios turbios en México y murió acribillado durante un enfrentamiento con la policía del distrito federal.

Detuvieron a 4 ladrones que robaron por 500.000 pesos

Por otras sustracciones se apresó a 8 personas

Tres jóvenes y un menor de edad fueron apresados y acusados de ser los responsables de distintos robos por valor de 500.000 pesos, especialmente apoderándose de objetos en vehículos estacionados. Con relación a este caso, una quinta persona fue arrestada bajo el cargo de encubridor. El hecho fue esclarecido por personal de la seccional 31ª.

En tanto, personal de otras dependencias arrestó a ocho personas que resultaron ser autoras de robos contra la propiedad en distintos departamentos.

Banda organizada

La banda de los jóvenes delincuentes cayó en poder de la policía hace algunos días, luego de haberse recibido en la seccional 31ª una denuncia por robo de un "car-stéreo" y otros efectos de un automóvil estacionado por su propietario, Elio Gigena, frente a su domicilio de calle López y Planes 1358, de Pedro Molina.

Las comisiones que investigaron ese hecho aprehendieron a Armando Avelino Blanes, de 18 años, Ramón Felipe Gutiérrez, de 19; Angel Eloy Linares, de 19 y un menor de 17 años.

En poder de éstos se encontraban las pertenencias del damnificado Gigena, valuadas

De izquierda a derecha, Eloy Linares, Armando Blanes, Ramón Gutiérrez y Miguel Salas, éste último acusado de encubridor.

en 30.000 pesos. A un quinto detenido, Miguel Angel Sales, se imputa encubrimiento.

La pesquisa pudo haber terminado allí, pero a poco de ser interrogados, los detenidos comenzaron a revelar detalles que indicaban que constituían una gavilla perfectamente organizada. Operaba preferentemente en Godoy Cruz y Guaymallén.

Cada uno de los integrantes tenía una misión que cumplir: el adolescente era el encargado de violentar los ventiletes de los rodados; Blanes efectuaba las conexiones ("puentes") con las que ponía en marcha los vehículos asaltados y Gutiérrez se encargaba de conducirlos. A Linares le reservaba la tarea de protegerlos: oficiaba de "campana". A veces en los mismos vehículos que elegían para desvalijar trasladaban el botín.

Los secuestros efectuados por la policía a esta banda, comprendieron los siguientes elementos: dos balanzas tipo reloj, cuatro carpas para camiones, nueve garrafas de 10 kilos cada una; cinco "car-stéreos"; 10 "magazines", un tensiómetro, cinco matafuegos de automóvil, cuatro cámaras, una máquina fotográfica y herramientas de diversos tipos.

El monto de lo sustraído por el grupo de ictivo se estimó en la suma (provisoria) de 500.000 pesos, continuándose las indagaciones para esclarecer hechos pendientes, tales como el robo de cinco automóviles Valiant, que la banda habría utilizado para cometer distintos hechos en Godoy Cruz, Guaymallén, General Gutiérrez y Las Heras.

En Tunuyán

A raíz de la denuncia del propietario de una ferretería, ubicada en San Martín 1271 Tunuyán, de donde desaparecieron artículos sanitarios por valor de 500.000 pesos, personal de la Seccional 15ª detuvo a dos personas que se confesaron autores de ese episodio, según una información oficial.

Se trata de Miguel Allasia y Juan Carlos Tengariello, residentes en aquel departamento Los empleados policiales recuperaron distintos objetos por un valor de 250.000 pesos.

Otros esclarecimientos

En una obra en construcción del Barrio Santa Angela, de Godoy Cruz, fueron robadas 6 soleras de pino laminado de seis metros y medio de largo valuadas en 180.000 pesos por el dueño del inmueble, Enrique José Augusto Banyuls.

Al encargarse del caso la comisaría 7ª de Godoy Cruz, una comisión de esa dependencia arrestó al ciudadano chileno Ricardo Ivan Cuevas, en poder de quien se halló aquel material.

En tanto, una comisión de la Seccional 10ª de Maipú, detuvo a José Vicente Giménez y Ramón Manuel Neyra, al establecerse que el dúo, en la noche del martes, penetró al domicilio ubicado en la finca "Matías", de Barrancas, donde sustrajo herramientas y elementos de vajilla. Este delito no fue el único que perpetraron en la zona. Días después, ingresaron a una habitación en la finca "Mussi", donde sustrajeron un motor naftero una bomba de mano para extraer agua y una canilla de bronce.

"Mecheras"

Efectivos de la Dirección de Investigaciones aprehendieron en la vía pública a María Alach, de 27 años, y Delia Susana Adaro, de 20, quienes portaban algunos paquetes y bolsos que contenían diversas prendas, que habían sustraído en dos casas de comercio de nuestra ciudad. Una de ellas tenía puesto un saco de cuerina de igual procedencia.

En un choque fallecieron dos hijas de uno de los quintillizos Diligenti

BUENOS AIRES, 27 (Télam). — Un accidente en el que pierden la vida dos niñas es de por sí una noticia dolorosa, pero si ademas esas criaturas integran una familia de la que siempre nos hemos enorgullecido los argentinos, la tragedia interesa a todos.

Ayer a las 14.15, en Leopoldo Lugones y La Pampa, chocaron un Ford Falcon y una pick-up. Los conductores resultaron ilesos pero dos niñas que viajaban en el automóvil fallecieron a causa de las graves heridas recibidas. El Falcon lo guiaba el abogado Jorge Bergallo, de 61 años, abuelo de las víctimas; María Francisca Diligenti, de 7 años; María Giorgia, de 5. Las menores eran hijas de Franco Diligenti, uno de los quintillizos argentinos. La familia, siempre reacia a la publicidad, vuelve sin embargo a la primera plana, esta vez por la vía de una enorme desgracia. Franco, uno de los varones Diligenti, se había casado en noviembre de 1967, con Ana María Bergallo. Los quintillizos nacieron el 15 de julio de 1943. El padre, Franco Diligenti, era oriundo de Milan, Italia, y había emigrado a nuestro país muy joven. Aquí se casó con Ana Versano, una cantante lírica que cambió sus inclinaciones artísticas por el hogar. Tuvieron tres hijos, Armando, Ana María y Mayra. La familia crecía y los bienes del inmigrante también. Dedicado a la industria textil, Franco Diligenti amasó una fortuna y gozaba de una desahogada posición cuando se produjo el quintuple nacimiento. Su decisión fue inmediata: sus hijos iban a tener una vida normal, lejos de la curiosidad pública.

Así fue como, luego de comprometer en una "conspiración de silencio" a la partera y al médico, el padre de los quintillizos fue anotando en distintos registros civiles y en diversas fechas. No contó con la inocencia de las criaturas: su hijo mayor, Armando comentó en el colegio que "la cigüeña había traído cinco chicos en un solo viaje", tres nenas y dos varones. La noticia causó conmoción a nivel internacional pero Franco Diligenti siguió firme en su posición de evitar a sus hijos las incomodidades de la celebridad. Carlos Alberto, Franco, María Esther, María Cristina y María Fernanda, vivieron una vida normal, fueron excelentes estudiantes y buenos deportistas y se fueron casando y formando sus hogares sin que la prensa los molestase mucho.

Sólo en algunas ocasiones muy especiales (la primera comunión, las casamientos, algún trofeo deportivo) el celoso guardián accedió a que la foto de sus hijos figurasen en primera plana. El 1º de setiembre de 1974, murió Franco Diligenti.

Conocido ex ciclista murió en una colisión

El conocido ex ciclista mendocino, especialista en velocidad, Francisco Ruedas, de 52 años, murió a consecuencia de las heridas sufridas en un accidente de tránsito ocurrido a la altura del kilómetro 65 de la ruta 40, en jurisdicción de Tunuyán.

El ex deportista, a quien los aficionados habían apodado "Pancho" Rueda, guiaba su automóvil Peugeot 404 que chocó con un camión Mercedes Benz a cargo de Eduardo Rodríguez. El ex pedalista, que falleció poco después del choque, era acompañado por Amalia Rueda de Schapino, Manuel Schapino y María Elena Valenti, los que sufrieron contusiones y traumatismos en distintas partes del cuerpo, siendo internados en el hospital "Carlos Ponce", de Tunuyán.

Ruedas se había destacado en la actividad ciclista en la década del 40, especialmente a partir de 1945 que fue reiteradamente campeón cuyano y argentino de velocidad.

Estaba casado con Elvira Alicia Bazán y deja tres hijos.

Estadística en el control de automotores

Durante la jornada del miércoles, fueron controlados en la vía pública 3.115 vehículos por el personal de la Dirección Tránsito de la Policía de Mendoza.

En lo que respecta a verificaciones espontáneas, es decir aquellas realizadas por los funcionarios en los lugares habitados, alcanzaron al número de 1.027. En 94 casos se emplazó a los automovilistas a efectuar reacondicionamientos en sus unidades.

Los automotores secuestrados llegaron a 91. Las causas que motivaron esa medida se desglosaron en la siguiente forma: 25, por emanación de gases tóxicos; 46, por falta de pago de la patente; 17 por falta de documentación y 3 por carecer el responsable del auto de carnet de conductor. De los rodados incautados, 53 fueron automóviles; 16 camionetas; 15 camiones; un micro, 2 taxis y 4 motocicletas.

Conductor muerto tras choque en un paso a nivel

En un paso a nivel existente en calle 26 de enero del distrito Las Catitas, se produjo la colisión de un tren carguero y un automóvil Renault, el conductor quedó seriamente herido a raíz del encontronazo dejando de existir horas más tarde.

Se trata de Ramón Jofré, domiciliado en Gobernador Civit s/n de La Dormida, a quien acompañaba su esposa Esperanza Acosta y un hijo de ambos, menor de edad.

Debido al impacto, Jofré sufrió lesiones de gravedad que motivaron su internación en delicado estado en el hospital regional de San Martín donde falleció ayer al mediodía. Tanto su cónyuge como su hijo resultaron ilesos, según informó la policía.

El convoy —un tren carguero— se desplazaba en el momento del accidente a cargo del maquinista Rosario Di Marco, residente en Palmira.

Incendio en un área de YPF en Vizcacheras

Podrían alcanzar a varios millones de pesos las pérdidas producidas por un incendio declarado ayer a la tarde en la batería Nº 6 del área de explotación que Yacimientos Petrolíferos Fiscales posee en la zona Vizcacheras, según se mencionó en fuentes vinculadas a la empresa estatal y policiales.

Personal de la corresponsalía de LOS ANDES en Rivadavia tomó conocimiento de la emergencia y se trasladó hacia aquel campamento, pero el personal de seguridad apostado en el camino que conducía al escenario del incendio impidió el acceso a los periodistas.

Las llamas estallaron alrededor de las 14.30, pero por carecerse de información oficial no se pudo saber con precisión la magnitud de los daños.

Funcionarios de la repartición consultados anoche indicaron que era posible que hoy las autoridades del Yacimiento Mendoza proporcionarán un comunicado sobre lo ocurrido. A pesar del hermetismo oficial, los informantes expresaron que afortunadamente el episodio no había cobrado víctimas entre el personal.

El fuego, que aparentemente había sido circunscripto al anochecer, fue combatido por empleados de YPF, y dotaciones del cuerpo de bomberos de la comuna de Rivadavia, de la Unidad Regional Tercera con asiento en San Martín y por voluntarios de Palmira.

Unidad Regional Tercera con

A raíz de la gravedad del suceso, el personal de seguridad resolvió cancelar provisoriamente los permisos de circulación para las personas que siendo ajenas a la empresa, están autorizadas a trasladarse por las áreas restringidas.

Mató a su madre, que le recriminó haber robado en el taller del padre

BUENOS AIRES, 27 (NA). — Un horrible crimen cometió un joven en la localidad de Boulogne, al norte del Gran Buenos Aires, al dar muerte a su madre porque le recriminó su acción cuando lo encontró robando en el taller metalúrgico de sus progenitores, según informó la policía.

El incalificable hecho del que recién se informó hoy, ocurrió ayer aproximadamente a las 15, en el interior del taller metalúrgico que Gonzalo Mendoza, de 44 años, posee en Pinchina 302 de la localidad mencionada.

Según lo expresado por la policía, a esa hora llegó Mendoza al taller y encontró en un rincón el cadáver de su esposa, Haydée Esther de Mendoza, con signos de haber sido duramente golpeada en la cabeza.

Rápidamente concurrió al lugar personal policial, que procedió a demorar a varias personas que trabajaban en el lugar y al hijo del matrimonio Mendoza, de nombre Jorge Omar de 20 años de edad, quien comenzo por negar toda participación en el hecho.

A pesar de sus negativas, la policía continuó interrogando a Jorge Omar que, finalmente, terminó por confesar que había dado muerte a su madre cuando ésta le recriminó el hecho de que lo hubiera descubierto robando en el interior del taller familiar.

Dijo que, en esa oportunidad, se produjo una violenta discusión a la que puso fin atacando a su madre con un objeto contundente.

El matricida ha sido puesto a disposición del juez de turno.

Informan sobre atentados cometidos por una célula extremista en Mendoza

CORDOBA, 27 (NA). — Diez extremistas pertenecientes a la organización declarada ilegal en 1973, detenidos en distintos procedimientos que permitieron desbaratar una importante célula subversiva que había cometido atentados en Mendoza, serán juzgados por el Consejo de Guerra Especial del área 311, con sede en la capital de aquella provincia, según informó aquí el comando del Tercer Cuerpo de Ejército.

Los elementos subversivos, entre los que figuran cuatro mujeres, fueron aprehendidos en procedimientos llevados a cabo en base a los datos que surgieron de investigaciones cumplidas por efectivos policiales y de la VIII Brigada de Infantería de Montaña con asiento en Mendoza y dependiente del comando del Tercer Cuerpo del Arma.

En poder de los detenidos, según se supo, se encontraron materiales para la preparación de explosivos, una pistola y literatura subversiva. La información sobre el desbaratamiento de la célula subversiva y el sometimiento de sus integrantes al Consejo de Guerra del área 311 fue dado a conocer mediante un comunicado que firma el titular del III Cuerpo de Ejército, general de brigada Luciano Benjamín Menéndez.

El parte militar expresa: "el comandante del Tercer Cuerpo de Ejército comunica a la población que intensas investigaciones ejecutadas por personal perteneciente a la VIII Brigada de Infantería de Montaña y policiales, durante los últimos 10 días permitieron la destrucción de una importante célula de la organización declarada ilegal en 1973.

"Los sediciosos son responsables de distintos hechos producidos en la ciudad de Mendoza, entre otros, atentado contra la concesionaria Fiat Barranco Sociedad Anonima, minado de las vías del Ferrocarril General San Martín, presuntamente, el atentado con bombas contra la 11ª agrupación de Gendarmería Nacional.

"Luego de haberse efectuado aproximadamente ocho procedimientos se logró la detención como inculpados de los hechos señalados, de los siguientes individuos: Víctor Manuel Sabatini, Nélida Lucía Allegrini de Sabatini, Liliana Inés Tognetti, Eugenio Néstor Paris, Graciela del Carmen Leda, Silvia Schvartzman de Vignoni, Raúl Eduardo Acquaviva, Carlos Alberto Roca, Jaime Arturo Pedraza Alvear y Nicolás Antonio Zárate".

GIRO S.A.
Adherido Cámara Comercio de Madera
DISPONEMOS DE: LAUREL ESTACIONADO
VIDELA CASTILLO 287 TEL. 230069 LAS HERAS

asistentes OFRECE PERSONAL TEMPORARIO
• SECRETARIADO
• ADMINISTRACION
• RECEPCIONISTAS
• DEGUSTADORAS
• PROMOTORAS
Nivel mínimo Perito Mercantil. Personal altamente capacitado. Entrenado y con amplia experiencia.
asistentes
RIOJA 487 - MENDOZA TEL. 291454
28|5 F 83490|2

Ladrillos Cerámicos
CONOCE LOS PRECIOS UD. COMPARE
18 x 18 x 40 $ 37.50
12 x 18 x 25 $ 20.50
8 x 18 x 25 $ 17.00
25 x 12 x 25 $ 30.00
41 x 12 x 25 $ 38.00
VIGUETAS TODAS LAS MEDIDAS
DESCUENTOS POR CANTIDAD
— ENTREGA INMEDIATA —
CIMSA ALMIRANTE BROWN 900 PEDRO MOLINA - GLLEN. MENDOZA - TELEF. 262733
28|5 F 82475|28|5

LA CASA DEL FILTRO S.A.
FILTROS
JOSE V. ZAPATA 207 TEL. 245777-245960

¿ORO?
Venga, suba 2 pisos Precio Internacional GIRON ARGENTINA San Martín 913 Piso 2 - Local 12
24|5 F 60001|P

ORO
MONEDAS ANTIGUAS - PRECIOS ESPECIALES A COMERCIANTES. COVEMPA — Leandro Alem 172
27|5 C 718|29|5

FRAGAPANE HNOS. S.R.L.
COMUNICA
a su personal temporario que está en receso que se abonará la parte correspondiente a aguinaldo, licencias no gozadas y demás rubros, entre los días 12 y 15 de de julio próximo. en el Establecimiento de calle
Libertad 2057 - Villa Nueva - Gllén. - Mza
28|5 F 82510|28|5

ESPECIALISTAS DE LA PIEL
Dr. ALBERTO J. GRINBERG
Enfermedades de la piel. Alergia dermatológica. Horario: lunes a viernes, 17 a 21 hs. Sarmiento 777, Mendoza. 15|7|F|75872|Pte.
Dra. RODRIGUEZ SAA
Piel - Electro depilación - Mutuales. - M. de Rosas 2055. Tel. 230063. - En San Martín: Mármol 373. - Teléf. 21688. 8|5 F 66330|Pte.
ALBERTO TORRES CORTIJO
Ex médico becario Univ. Madrid. Emilio Civit 43, 1er Piso. Turnos de tarde al Tel. 255760. 6|4 F 59285|Pte.

CIRUGIA ESTETICA
Dr. HUGO SALOMON
Unicamente Cirugía estética funcional de nariz. Clínica Godoy Cruz, Godoy Cruz 333. Teléfonos 215951 y 215952. Mutuales. Pte.|F|D.
Dr. J. SANANES
Jefe de servicio Sala 1 Hospital Emilio Civit Cirugía de nariz, mamas, adiposidades, injertos, quemados. Pedir turno, P. B. Palacios 1260 (Ituzaingo). T. 257319-251391. 7|3|F|Pte. D
Dr. ENRIQUE VELASCO
Cirugía estética, plástica reparadora. Lunes, miércoles y viernes. De 17 a 20 horas. Rioja 1153. Tel. 244806. 11|3 F 53200|Pte. A.

OCULISTAS
Dr. ZALDIVAR
Dra. MISTELI
Nueva dirección: Av. Emilio Civit 685 - Ciudad. - Teléfonos: 257000 - 257100. 30|4|F|64830|Pte
Dr. ALVAREZ NOQUE
SOLICITAR TURNO
Enfermedades y cirugía de ojos. 9 de Julio 951 - 1er. Piso - Dpto. 5 Tel. 241324 - 241443 y 241805. 4|6 F|Pte.
Dr. M. MARCHEVSKY
OCULISTA
Consultas de 11.30 a 12.30 y de 15 a 19 horas. Rioja 1130. Tel. 247996. 25|9|F|94036|Pte.
CLINICA DE OJOS
Atendida por 16 Médicos Oftalmólogos y 6 Auxiliares Técnicos Universitarios
Consultorio externo de 8 a 21 hs. Guardias permanentes. Cirugía e internación. Atención de particulares y Mutualidades. Av. España 888, Teléf. 248856. 18|3 F|425|13|Pte.

REUMATISMO
Dr. JULIO F. SANCHEZ
Doctor en medicina (Esp. en Europa) Reumatología, ortopedia y traumatología. Rivadavia 141. Tel. 291994. 2|11|F|23600|Pte.
CENTRO REUMATOLOGIA
Infanta M. de San Martín 56, 4º P. (detrás Correo Central) - Turno tarde - Tel. 240917. - Mutuales. 14|1|F|41196 Pte.

HUESOS
Dr. ARAGONA
Especializado en Italia, Francia, España. Clínica cirugía, huesos, articulaciones Mutualidades. Rivadavia 430. T. 246935. Pat 241775. 4|2 F|44016 Pte.

ODONTOLOGIA
VICTOR M. PICCIONE
Doctor en odontología. Cirugía de boca y huesos de la cara. Martes y jueves. Sanatorio Policlínico de Cuyo. Tel. 243000. Part. 255547. 1|2 F|Pte.

ORTOPEDIA
ORTOPEDIA WALDMANN
Soportes y botas para pie plano, corsets para columna, fajas y aparatos para estómago, medias y vendas para várices. Lavalle 162 - 250661 - Mendoza 19|5 F|69960|Pte

PARTERAS
ESTHER C. de SANANES
Partera nacional. Diariamente de 16 a 20 hs. Solicitar turno. Pedro B. Palacios 1260 (Ituzaingo) entre Catamarca y Lavalle. Teléfs. 257319 y 251391. 7|4 F|Pte.D
J. DELIA SANCHEZ GOMEZ
OBSTETRICA NACIONAL
Atiende de 15 a 17 horas, menos sábado. Rivadavia 634. Tel. 241019. 6|12|F Pte.
DELIA MASCAREÑO DE GOMEZ
OBSTETRICA NACIONAL
Pedir turno: Pellegrini 945. Godoy Cruz - Teléfono 292214. 2|5 F|57681|31|5
CELINA E. M. DE ARNEDO
PARTERA NACIONAL
Catamarca 585, Ciudad. T. 242388. Pedir turno. 29|F|99490|Pte.
LIDIA M. de CUARTAS
PARTERA
25 de Mayo 770, Mendoza. Teléfono 247223. 11|10 F|Pte.
R. SARA GATANI
Obstetra - Parto sico-profiláctico Entre Ríos 73, 1º P. 15. De 11.30 a 12.30 y de 16 a 20.30 - Teléfonos 214110 y 222253. 4|2 F|44078|Pte.|A.

PEDICUROS
CASA SCHOLL
Pedicuros. Calzados. Plantillas. Medias y Vendas para Várices. Todo para el confort del pie. Pedir turno. Montevideo 27. Mendoza. Tel. 246200. 20|8 F|Pte.-A

GUIA PROFESIONAL

MEDICOS

Dr. OSCAR E. CAMINOS
Clínica y Cirugía. Obesidad. Várices. Vejez. Enf. Venéreas. Impotencia. Mutuales. Sarmiento 777. Tel. 241768. De 11 a 13 y 17 a 21 horas. 9|1 F-Pte.
Dr. MIGUEL A. CHIRINO ZARATE
PREVENCION DEL CANCER
TRATAMIENTOS
Clínica - Patología mamaria y uterina. Especializado extranjero. Mutuales. Rioja 1856. T. 250237. 18|5|F|69725.Pte.-S
ISAAC SCHERBOVSKY
Clínica. Especialista enf. broncopulmonares, asma.
FERNANDO SCHERBOVSKY
Clínico. Pedir turno. Mutuales. José F. Moreno 2769. Ts. 257402-258616 14|4 F Pte.|A
Dr. RODOLFO S. ESCOBAR
CLINICO - CIRUJANO
Ap. Digestivo. Várices y Hemorroides. Paso de los Andes 520, Godoy Cruz. Mutuales c/turno. T. 225826 1|10|F Pte.|A.

APARATO DIGESTIVO
Dr. NESTOR MATUSCHKA
Clínico. Aparato digestivo, hígado, estómago, intestino, hemorroides. Diariamente desde las 17. Turnos: a los Tels. 291752 y 248241. - Colón 185, 4º piso. 5|4 F Pte.
Dr. LUIS CHRABALOWSKI
Cirugía. Aparato digestivo. Hígado. Vías biliares. Turnos. Jorge A. Calle 450. Tel. 214441, Ciudad. 6|5 F Pte. A

VIAS URINARIAS
Dr. ALBERTO PABLO CORICA
ESPECIALIZADO EN EE. UU.
Enfermedades vías urinarias. Adultos y niños. Colón 532 - Turnos: Teléfonos 240835 y 252553. 29|1|F|29090|Pte.
Dr. ALBERTO D. BEKERMAN
ESPECIALIZADO EN EE. UU.
Cirugía, Riñón, Vejiga, Próstata, Genitales. Adultos. Niños. Esterilidad. - 9 de Julio 1189, 2º "15". Turnos: 231915-247445. 20|4|F|62034|Pte.
Dr. IGNACIO J. ROMEO
CIRUGIA VIAS URINARIAS
Cirugía general. Diariamente desde 17 horas. Pedir turno. República de Siria 325. Teléfono 292220. 7|3|F|49557|Pte.

OBESIDAD
Dr. MARIO R. LEVIN
OBESIDAD.
Director Centro Médico - Modelación corporal - Post parto - Obesidad. - Mutuales. - San Martín 1464, Godoy Cruz. T. 246897. 10|5 F|67097|Pte.
Dr. ALBERTO SEVILLA
Director de los Institutos Medicos de obesidad, asma y alergia de Mendoza, Cordoba y Buenos Aires. Obesidad y celulitis deformantes. Várices y hemorroides, tratamientos sin operacion y sin dolor Departamentos especializados: Asma, Alergia, Cardiologia, Ginecologia, Cirugia plastica y estetica. Injertos de cabellos (Prof. Tomás Hughes y Edgardo Escobar). Avenida Colón 232, T. 290006 - 241440. Atendemos mutualizados. Horario de 7 a 12 y de 15 a 20 horas. 28|11|F|31160|Pte.

VARICES
Dr. SPINETTA REGUERO
Várices. - Trat. no operatorio por electro fulguración. Cirugía Espec. España. Turnos: Junín 218, Barrio Bombal. Tel. 244111. Pte.

PSIQUIATRAS
Dr. JULIO C. BAEZ
HIPNOSIS MEDICA - PSICOTERAPIA. - San Martín 3164 - Cdad. Turnos: 259444. 20|4|F|62190|Pte.
Dr. JOSE M. SALUSTRO
Enferm. Nerviosas - Mentales - Psicoterapia. - Julio A. Roca 370 Ciudad. 17 a 22 hs. Turnos: 254929 30|4|C|327|29|5

GARGANTA, NARIZ y OIDO
Dr. LUIS E. MONETTI
10-12 - 18-21 horas. 9 de Julio 1050 Teléf. 249323. Particular: teléfono 246661. 10|3 F|53157|Pte.
Dr. CORRALES
De regreso viaje estudios Europa, atiende nuevamente - Solicitar turno. Perú 1251. Tels. 257715 y 249447. 6|5 F 66017 Pte.

NUTRICION
Dra. SAEZ de VARGAS
Diabetes - Obesidad - Delicadez - Gota. Atenderá en Agustín Alvarez 799. - Miércoles y viernes, de 17 a 20 hs. Solicitar turno. Tel. 980830 27|5|F|82311|30|5

AVISOS CLASIFICADOS

Compra y Venta de Propiedades

HOY VENDEMOS DEPARTAMENTOS

1 - Nuevo, céntrico, 1 dormitorio, living comedor, etc. T$ 2.400.000, contado y facilidades.

1 - Nuevo, céntrico, 3 dor. c/ dep. de servicio y cochera opcional T$ 5.950.000 Ctdo. y facilidades.

1 - Nuevo, céntrico, 3 dorm. cochera, toilette y demás comodidades T$ 6.500.000, Ctdo. y facilidades.

Disponemos de Varios más algunos realmente de oportunidad.

INFORMES: Mitre 1378 Ciudad C. E. Barrera Oro.

27|5 F|82284|28|5

A PROPIETARIO compramos casa, departamento, lote o finca. Godoy & Pelaia. Máxima seriedad inmobiliaria. - Gutiérrez 585, T. 258543-251597. 22|5|F|81131|Pte.

A ESTRENAR departamento Avenida San Martín y Sarmiento, amplísimo ambiente divisible, cocina y baño. Ideal campañas seguros, empresas, profesionales. 9 de Julio 1030. Local 3. Ciudad. 27|5|F|82379|29|5

A-COCHERA vendemos pleno centro T|s 350.000 al contado. Inf. C. E. Barrera Oro. Mitre 1378, Cdad. 27|5|F|82348|28|5

A. CASTRO RAFFO Inmobiliaria, compra casas, departamentos, lotes, fincas, negocios, etc. Gutiérrez 732. Tel. 256739. 9|5 F|67041|Pte.

A PARTICULAR compro casa, fincas, lotes para numerosos pedidos. Teléfono 215961. José Federico Moreno 1575. 27|5|F|82338|28|5

A URGENTE vendo casa sobre Doctor Moreno - Las Heras, 3 dormitorios, dependencias. Total 110.000.000. Contado 50 por ciento. José Federico Moreno 1575 27|5 F|82340|28|5

A ESTRENAR: departamento céntrico, primera categoría. Total $ 6.000.000. Sin intermediarios. Teléf. 218284. 27|5|C|758|29|5

A $ 250.000.000 Dorrego, cerquita Club Talleres, living, 2 dormitorios placard, hermosa cocina comedor, garaje, patio. Lavalle 18. Tel. 253115. 28|5|C|199|28|5

A ESTRENAR vendo casa 2 dormitorios, cerca Bº Trapiche, asfalto y cloacas (particular). - Joaquín V. González 1053, Godoy Cruz. 28|5|T|5959|28|5

A TERMINARSE a su gusto Ossola vende hermosa casa tres dormitorios, dependencias. Baratísima. Tel 291304. 28|5|C|189|28|5

A METROS S. Martín y Derqui, antisísmica corte antiguo, 4 habitaciones, cocina, 2 baños, garaje, patio amplio $ 380.000.000. Facilidades. Otra Barrio Jardín M. Day, 1 comedor, 2 dormitorios, cocina, garaje, cochera, fondo. Total $ 220.000.000. "Arenas Propiedades" - Colón 484 - Tel. 244790. 28|5 F|82488|28|5

A PROPIETARIO compro hoy mismo. Antisísmica, ciudad o alrededores. Total hasta pesos 450.000.000. Tel. 244790. 28|5 F|82506|31|5

A ESTRENAR dueño vende en Benegas, 3 casas antisísmicas, 3 dormitorios y dependencias, chimenea y pisos mármol. Tratar Rondeau 249, Dpto. B. 28|5 F|82577|28|5

A MIXTA 2 dormitorios, dependencias, garaje, salón para negocio con maquinarias, total 170 millones a metros plaza Las Heras. Contado 50 %. José Federico Moreno 1575. 28|5 F|82534|30|5

A ANTISISMICA 3 dormitorios, dependencias, límite ciudad Las Heras, impecable estado. Total 200.000.000. Contado 50%. José Federico Moreno 1575. 28|5 F|82531|30|5

A ANTISISMICA 330 metros, 3 dormitorios, dependencias, sala de estar, entrada automóviles Villa Nueva. Total 200.000.000. Contado 50 %. José Federico Moreno 1575. 28|5 F|82525|30|5

A ANTISISMICA ciudad, antigüedad 4 años, 2 dormitorios, dependencias. Ideal plan Banco. Total 290.000.000. Contado 50 %. José Federico Moreno 1575. 28|5|F|82528|30|5

A ESTRENAR casa vendemos Dorrego, a 2 cuadras de Mor y Costanera, 1 planta: living comedor, 3 dormitorios, 2 baño cocina comedor, garaje, pati Total m$n. 360.000.000. Facilidades. Godoy y Pelaia. - Teléfono 258543 - 251597. 28|5 F|82491|27

A ANTISISMICA 2 dormitorios, Barrio Bancario, Godoy Cruz. Tot 200.000.000 (desocupada). José Federico Moreno 1575. 28|5 F|82543|30

A CASA corte antiguo sobre Federico Moreno, Ciudad, 5 habitaciones, dependencias. Total 2 millones. Contado 60 %. Facilidades. José Federico Moreno 157 28|5 F|82540|30

A CASA mixta, metros plaza Las Heras, 4 habitaciones, dependencias, todos los servicios, con lavaquilinos. Total $ 110.000.000. Contado 50%. José Federico Moreno 1575. 28|5 F|82537|30

A ANTISISMICA 6ta. Sección, dormitorios, dependencias de servicio. Total $ 580.000.000. Anticipo 50%. Recibo casa menor precio. José Federico Moreno 1575. 28|5 F|82552|30|

A PRECIO terreno, 5ta. Sección 15 x 24, casa antigua. - Total $ 2.600.000. Facilidades. - Colón 124. 28|5|C|321|28|

A ESTRENAR departamento frontal, planta baja, 3 dormitorios Ciudad $ 2.200.000. Colón 12 28|5|C|321|28|

A TERRENO con carpeta, futuro barrio, transfiero. Total m$n 16.000.000. Contado 60%. José Federico Moreno 1575. 28|5 F|82549|30|

A URGENTE vendo antisísmica, 3 dormitorios, amplio patio, Barrio Mercedes Infanta. Total m$n 170.000.000. Recibo camión, permuto por casita cerca plaza Las Heras. Contado 60%. José Federico Moreno 1575. 28|5 F|82546|30|

¡ATENCION! departamento Kolton vendo a estrenar, 1 comedor, 3 dormitorios piso parquet c/placares, baño completo, cocina, lavandería, tendedero y baulera parte contado, saldo 5 años. Tratar: Belgrano 1298 Ciudad. Tel. 215863. 28|5|C|289|28|5

ANTISISMICA: 5ª sección, 3 dormitorios, garaje, entrada 2 vehículos, patio, jardines, living estufas leña, calefactor, dependencias, vendo. Facilidades. Otra estrenar, 4 dormitorios, 2 baños Avenida Acceso. Teléfono 231618 27|5|C|970.971|29|5

ANTISISMICA 308 metros, 2 dormitorios, dependencias, amplio patio, todos los servicios, Las Heras. Total 200.000.000. Contado 50 por ciento. José Federico Moreno 1575. 27|5 F|82342|28|5

AVANZADA construcción, departamento de 1 y 2 dormitorios, contado y 60 meses. Sobre Colón. - Mitre 685 - Mendoza. 27|5 T|5890|28|5

AMPLIO local Colón y Mitre vendo contado y 24 meses. Mitre 685. 28|5 T|5950|29|5

ANTISISMICA casa quinta 600 metros. Todos servicios, pavimento, Living, 3 dormitorios, entrada vehículos, frutales, 300.000.000 pesos. Lavalle 18. 253115. 28|5|C|199|28|5

AMERICANA, dos dormitorios, living, comedor diario, servicios, gran patio, Ossola vende Barrio Laprida. 290.000.000. Facilidades. 291304. 28|5|C|189|28|5

ATENCION casa mixta vendemos, Remedios Escalada, Dorrego, 1 comedor, 2 dormitorios, cocina comedor, baño, patio, garaje. - Total m$n. 140.000.000. Facilidades. Oportunidad. Godoy y Pelaia. Tel. 258543 - 251597. 28|5 F|82492|27|5

ATENCION 5ª Sección vendo departamento 70.000.000 m.n. Olascoaga 389. Ciudad. 28|5|C|243|30|5

ANTISISMICA 3 dormitorios living, cochera contado, facilidades. Guarna. Olascoaga 389. Ciudad. 28|5|C|243|30|5

ANTISISMICA casa Barrio Santa Ana y departamento en San José, acepto plan Banco. Godoy Cruz 1933. San José. 28|5|C|221|28|5

ANTISISMICA nueva, 2 dormitorios placares

Pala cargadora frontal y retroexcavadora Fiat 4600 en disponibilidad inmediata!

$ 5.900.000.

(OFERTA VALIDA POR 9 DIAS)

ZANETTINI INDUSTRIAL S.A.C.I.F.

RUTA 7-Km 1035-TEL. 22318 SAN MARTIN-MENDOZA
COLON 324-CIUDAD
RODOLFO ISELIN 55-SAN RAFAEL
LAPRIDA Y JUJUY-TEL. 21322-S.JUAN

DIVISION MOVIMIENTO DE TIERRA

IMPORTANTE EMPRESA LIDER FABRICANTE DE AUTOPIEZAS

Necesita

DISTRIBUIDOR ZONAL O REGIONAL

Preferiblemente con organización de ventas, para la Distribución de sus productos de suspensión para automotores. Escribir enviando datos e informes completos a: Poste Restante C. I. Nº 8.633.924 - Correo Central - ROSARIO.

28|5|F|82402|28|5

MAÑANA SABADO **REMATA**

15 Hs. BENTURINO Sin Base

Muebles - Art. del Hogar - Materiales de Demolición y Varios

(Mañana ver amplio detalle).

Av. COLON 669 - MZA - TEL. 248730 - 244335

28|5|F|82433|28|5

FABRICA

DE BUENOS AIRES

De Confecciones Artículos de Niños

SOLICITA

REPRESENTANTE

CON CARTERAS DE CLIENTES Y REFERENCIAS

AMIGORENA 65 — HABITACION 78

HOY de 8.30 a 17 horas - Sr. SARFATIS

27|5|C|131|132|28|5|AD

CAMIONETAS Gasoleras Vendo

1 Ford 1971 con cobertura; 1 Dodge D-100; 1 Dodge D-200 en muy buen estado. Recibimos permutas o documentos de uva o vino. - San Martín Sur 38 - Godoy Cruz.

27|5|F|67622|28|5

30.000 METROS CUADRADOS VENDO

En Las Heras (a un paso de Ciudad) y a 300 metros Acceso Norte, con derecho definitivo de riego, luz, agua caliente, fuerza motriz, 2 casas.. Tratar:

LAS HERAS 427 - PRIMER PISO - Horario Comercio

28|5|F|82458|30|5|A

ORO

Compro 12-18-24 K.

MONEDAS ANTIGUAS

Su consulta no molesta

Necochea 62 - Local 15

9 de Julio 1455 Of. Int. 3

27|5|C|915|29|5

BALANCIN MERCEDES BENZ

Impecable, c/carrocería y cab. dorm.

VENDE:

NIHUIL MOTOR S. A. SAN JUAN 242 Mendoza

28|5|F|82452|30|5

ALQUILO

2 Camionetas con cobertura Fiat 125/74

2 Autos Dodge Polara Mod. 76, para viajar dentro y fuera del país.

LAS HERAS 611 - TELEFONO 218843 - CIUDAD, MENDOZA

28|5|T|5954|29|5

ALQUILO Michigan 55 R

ALMIRANTE BROWN 900
Pedro Molina - Guaymallén
Mendoza - Teléf. 262733.

28|5|F|82476|29|5

Vendedores/ras

Para producto alimenticio de venta masiva

MUY BUENA COMISION

9 a 13 - 16 a 20 hs.
Sábado 9 a 13 hs.

ORTIZ MARTI - SALTA 2818 Mendoza.

28|5|C|204|28|5

VENDO Renault 12 Break

— 1974 —

aire acondicionado y vidrios solex

$ 850.000

Renault 4 - 1969

$ 215.000

ESTACION de SERVICIO

Av. Bra. de los Andes esq. Sarmiento

Villa Nueva - Guaymallén - Mendoza

28|5|F|28|5|D

Vendo Camioneta Ford 71 Diesel

Diesel, impecables condiciones. Buena financiación. - Olaya Pescara de Tomba 344 - Godoy Cruz - Teléf. 223912. (Frente Papelera Andina).

28|5|F|82473|29|5

VENDO EN 6ta. SECCION

Hermosa casa 1 planta a metros B. Sur Mer, gran recepción, 3 dorm. piso parquet c/placares, baño completo, lindísima cocina comedor, pieza y baño servicio, cochera. Parte contado y facilidades. Tratar: Belgrano 1298 - Cdad. - T. 215863

28|5|C|298|28|5

SE NECESITAN Camiones Fleteros

PARA OBRAS VIALES EN CIUDAD SANSONI y FERRARI S.A.

Santa Cruz 574, Bº Bombal - Cdad.

28|5|T|05989|29|5

Semilla de Cebolla Valenciana de 1ra.

250 Kg. aproximadamente. Líquido en block a $ 600.— el Kg.

JUAN B. JUSTO 338 — CIUDAD

28|5|C|266|28|5

COMPRO **CAMION 1970**

En adelante, entrego lote con tinglado y Rastrojero. - Colombres 48. TELEFONO 980909 - LUJAN

28|5|F|82493|28|5

ATENCION UGARTECHE COMPRO

Chacras 10 Has. en adelante, con casa y pozo y puedo permutar por casa a estrenar, auto o terreno zona residencial. Teléfono 290694 - ANGEL M. BIAGGI

28|5|C|290|28|5

CEMENTO

$ 350 la Bolsa

CORRALON "AVENIDA"

Videla Castillo y Gobernador González, Ciudad - San Martín 145, Las Heras - Teléfono 216980.

28|5|C|352|3|6

TRES LOTES

CHACRAS DE CORIA

Vendemos - Permutamos

JOSE F. MORENO 1247 MENDOZA

28|5|F|82499|28|5

¿ORO?

Venga, suba 2 pisos
Precio Internacional
GIRON ARGENTINA
San Martín 913
Piso 2 - Local 12

24|5|F|60001|Pte.

Lechones

Faenados $ 180 el kilo, vivos $ 110 el kilo. Cerdos Gordos para carneo, piernas para salar, venta directa al público. Bra. de los Andes 3759 - Villa Nueva. Tel. 261028 y Carril Lavalle Km. 22 - LA PEGA

28|5|F|82511|28|5

COOPERATIVA VITIVINICOLA NECESITA

Perito Mercantil

Con experiencia.
Escribir Poste Restante C.V. (5) Diario LOS ANDES.

28|5|C|123|29|5

A Interesados Directos

VENDO LOTES

A metros Ruta Panamericana, Distrito Las Compuertas. Superficies 1 Ha. 4.938 m2., y 8.254 m2., ambos con derecho de riego parcial; tratar:

PERU 1225 - Dpto. 1 - Ciudad.

28|5|C|130|28|5

Tractor Deutz Diesel

Reparado a nuevo, levante hidráulico

VENDO

Escucho ofertas - Horario de Comercio

SAN LORENZO 261 — MENDOZA

28|5|F|82500|28|5

AVISOS CLASIFICADOS

(Viene de la Pág. anterior)

Compra y Venta de Propiedades

CASAS construimos, vendemos, financiamos Barrio Jardín Monte Balbano, Godoy Cruz. Aceptamos plan banco; convenir Francia. Av. España 1057, piso 3º, oficina 14. Teléfono 249762. - Mendoza. 28|5|C|566|28|5

COMPRO terreno 4.000 m2. Particular, contado. Señor Vanella. Almirante Brown 1624. Bermejo. 27|5|C|880|30|5

CASA con terreno 850 metros. A metros costanera. Guaymallén Teléfono Total 300.000.000. Contado 30 por ciento. José Federico Moreno 1575.

27|5|F|82344|28|5

COMPRO campo parejo de 1.000 a 5.000 hects. Lima Suárez. Patricias Mendocinas 1427.

27|5|F|82216|28|5

COCHERAS $ 100.000 contado y 8 meses. Mitre 685.

28|5|T|5949|29|5

CASA quinta terreno 1150 m2. con viñita, vivienda material, dos dormitorios, demás comodidades, Bermejo, muy cerca ciudad. - Total m$n. 175.000.000, contado y facilidades. C. E. Barrera Oro. Mitre 1378, Mza.

27|5|F|82350|28|5

COMPRO terreno 2.000 a 3.000 m2. sobre Avda. de Acceso o alrededores, desde Allayme a Urquiza. Teléfono 255019.

28|5|C|159|29|5

CASA Plan Banco vendo en Villa Nueva 180 millones. Tel. 258006. 28|5|C|250|28|5

CAMPO, vendo en Montecaseros 33 Has. totalmente alambrado, pozo 10 pulgadas. 2 casas de ladrillo o permuto por local o departamento. Tel. 258006.

28|5|C|250|28|5

CASA 350 mts. en Las Heras' entrada de vehículos $ 450.000. Facilidades. Santa Fe 129. Ciudad. 28|5|T|05990|28|5

COMPRO casa en Godoy Cruz acepto intermediario, pago con Torino 1975, no más de $ 3.000.000 diferencia a convenir. Juan B. Justo 75. Ciudad Mza.

28|5|C|275|29|5

CASA en Godoy Cruz, 3 dormitorios, comodidades $ 1.000.000 y facilidades. Vende Sánchez. Teléfono 980408.

28|5|F|82494|28|5

CASITA dos dormitorios dependencias todos servicios, buenas facilidades. Bandera de los Andes 826. San José de 16 a 20 hs.

28|5|C|239|28|5

CASA antisísmica, 2 dormitorios, y dependencias, total 70.000.000, doy facilidades. Pichincha, Las Heras, Urquiza 127, Of. 12.

28|5|T|05995|28|5

CASITA ciudad, servicios completos, total 1.400.000,00, mitad contado, Inalicán 287.

28|5|C|307|28|5

CASAS, terrenos: Necesitamos urgentísimo. Pereyra. Reconquista 170. G. Cruz - 222269.

28|5|F|67671|1|6

CASA vendo material, 3 habitaciones, comedor, cocina, baño. Las Heras, total $ 75.000.000. Contado, facilidades. Montalto Inmobiliaria, Coronel Díaz 316.

28|5|C|352|28|5|D

COMO terreno casa 425 m2. calle Rufino Ortega, Ciudad, vendo. Facilidades. Rioja 1532, Ciudad.

28|5|F|82501|28|5

CASA gran categoría, amplia, a estrenar, en Barrio Santa Ana. Vende propietario. Precio contado total $ 6.800.000. Aceptaría permutas. José F. Moreno 1247, Mza. Sr. Domizi.

28|5|F|82558|1|6

CHALET americano, estrenar, tres dormitorios, living comedor, cocina, multibaño, garaje. Ubicado Godoy Cruz. Acepto Plan Banco. Vende: Francia. - España 1057 - P. 3º - Of. 14. - Tel. 249762 - Mendoza.

28|5|C|140|29|5

CHALET sAvda. de Acceso, 1 comedor, cocina comedor, 2 baños, estar, garaje, sótano, patio, jardín, pieza servicio, 3 dormitorios, terraza, 200 metros cubiertos. Contado y facilidades. "Arenas Propiedades" - Colón 484. Tel. 244790.

28|5|F|82486|28|5

DEPARTAMENTO vendemos Godoy Cruz esq. Chile: liv. com., 2 dormitorios, baño, d/servicio. 80 m2. T. m$n. 350.000.000. Facilidades. Permutas. Godoy & Pelaia. Tel. 258543 - 251397.

25|5|F|81818|28|5

DEPARTAMENTO monoblock Mitre, impecable, living, dormitorio, regio baño, $ 80.000.000. -

DEPARTAMENTO Kolton céntrico frontal estrenar dos dormitorio, dependencias liquido. Zuloaga Nº 749.

28|5|C|205|28|5

DEPARTAMENTO central, 3 dormitorios, total $ 4.000.000, contado $ 1.500.000, saldo financiado. San Lorenzo 662. Teléfono 247491.

28|5|C|234|28|5

DEPARTAMENTO vendo en Barrio Empleados de Comercio. Guaymallén. Tel. 258006.

28|5|C|250|28|5

DEPARTAMENTO céntrico, un ambiente, baño, cocina $ 800.000 y facilidades. Vende Sánchez. - Teléfono 980408.

28|5|F|82496|28|5

DEPARTAMENTOS: categoría: Chile 800, 3 dorm., cochera; Avda. España 1200, 3 dorm.; 9 de Julio 1100, 1 dorm.; chalet: Olascoaga 2000, 4 dorm.; Huarpes 100, 3 dormitorios; Bº Trapiche 3 dorm.; lotes: Rivadavia 700: 11 x 31 c|casa antigua. Canizo Puebla Tel. 247949.

28|5|F|82482|28|5

DEPARTAMENTO alfombrado vendo, tres ambientes, escritorio, dependencias servicio. Belgrano 1164.

28|5|F|82571|28|5

EXCEPCIONAL terreno céntrico, Gral. Paz y España, casi esquina, 640 m2., 17.50 frente. - Contado y facilidades. "Arenas Propiedades" - Colón 484. Teléfono 244790.

28|5|F|82487|28|5

EN GUTIERREZ vendo casa antisísmica 4 dormitorios, todos los servicios. Barrio Ruiz López, frente a Giol, total $ 2.500.000,00 c/facilidades. Díaz Huglich. Juan Giol 91. T.E. 972730. Gutiérrez.

28|5|C|233|29|5

EN GUTIERREZ, vendo o permuto Godoy Cruz o ciudad, casa antisísmica 3 dormitorios supergas cochera p/2 vehículos, toda de material. Díaz Huglich. Juan Giol 91 T.E. 972730. Gutiérrez.

28|5|C|233|29|5

EN 6TA. SECCION vendo casa antisísmica todos los servicios, 3 dormitorios. Tratar Pje. Ortiz 275. Ciudad.

28|5|F|67669|30|5

FINCA buena en San Martín, 9 kilómetros del centro. 18 Has. de parral y espalderos de 2 y 4 años, linda casa antisísmica, galpón, tractor con implementos etc. Vende J. Cecco. Colón 617, Mza. 243330.

27|5|F|82358|28|5

FINCAS y campos, parrales, viñas y otros cultivos en las mejores zonas. Vende - Compra - Permutas - Prafase SRL. Propiedades. Rufino Ortega 100. Teléfonos 245536 - 247199.

28|5|F|82407|28|5

FINCA 25 Has., chacra, Carrizal, pozo electrificado, casa. 1.200.000 pesos y facilidades. Vende Sánchez. Tel. 980408.

28|5|F|82495|28|5

FINCAS varias vendo, 43, 5 y 6 Has., cerca ciudad, buena producción. España 1121, oficina 16, Tel. 231524.

28|5|C|299|28|5

FINCA 4 hectáreas, vendo 15 Km. Ciudad, parral y chacra, derecho agua, pozo electrificado, casa material, desocupada, facilidades. Carril Nacional 6740, Rodeo de la Cruz.

28|5|F|82521|28|5

G.COMPRO casa en G. Cruz entrego Fiat 128, y efectivo. Saldo a convenir, sin intermediarios. Francia 471. G. Cruz. Tel. 224460.

28|5|T|05969|28|5

HASTA $ 2.900.000 contado total compro casa 3 dormitorios. Operación inmediata. H. D'Angelo Tel. 252122.

27|5|F|82372|29|5

HOY únicamente regalo casa antisísmica dos plantas, Godoy Cruz, total $ 1.700.000, recibo permuta. Perito Moreno 1073. Godoy Cruz.

28|5|C|188|28|5

HERMOSO lote 300 m2. vendo en Gutiérrez, agua, luz, pavimento, permuto por automotor. Rioja 1532, Ciudad. Tel. 253964.

28|5|F|82502|28|5

LOTE vendo Alem 1450, Godoy Cruz. Superficie 460 m2. Convenir: Francia. Avda. España 1057 piso 3º, oficina 14. Mendoza. - Teléfono 249762.

26|5|C|566|28|5

LOTE vendo, 290 m2., 5ª, calle Rodríguez, $ 1.200.000, facilidades. Godoy Cruz 440. T. 253484.

27|5|C|934|28|5

LOTE 240 mts., Loteo Pécora, Guaymallén (pegado Bº Santa Ana), $ 350.000, oportunidad. 9 de Julio 1030. Local 3. Ciudad.

27|5|F|82375|28|5

LOTE, esquina vendo en Barrio Minetti 369 m2., facilidades. Teléfono 259006.

28|5|C|250|28|5

LOTE, excepcional vendo en San José 1.000 m2. con 28,60 mts. de frente. Tel. 258006.

28|5|C|250|28|5

LOTE continuación San Martín Sur 310 m2. Pueyrredón 1841, Godoy Cruz. Tratar: Fca. de la Reta 994, San José. Tel. 256127.

28|5|T|05967|28|5

LAS HERAS Olegario Andrade, metros San Martín, casa 6 habitaciones, dependencias, garaje, contado y facilidades. vende Inmobiliaria Las Heras, San Martín 2627, ciudad. T. 252432.

LOTE 370 mts., todos servicios, cerquita Costanera, Guaymallén, $ 45.000.000, grandes facilidades. Urquiza 127, Of. 12.

28|5|T|05996|28|5

MONTECASEROS vendo 17 hectáreas, parral, espalderos, derecho agua, pozo. Chapanay, 15 hectáreas, chacra, pozo, facilidades. Carril Nacional 6740, Rodeo de la Cruz.

28|5|F|82520|28|5

OPORTUNIDAD casa Mitre y Lagomagiore, 3 ambientes, garaje, 480.000 facilidades. Santa Fe 129 Ciudad.

28|5|T|05991|28|5

OPORTUNIDAD, vendo departamento céntrico, único, planta baja, living comedor, dos dormitorios, dependencia servicio. Colón 293, Teléf. 249914.

28|5|C|298|28|5

OPORTUNIDAD, vendo casa Santa Ana, 3 dormitorios, Colón 293, Teléfono 249914.

28|5|C|298|28|5

PERMUTO casa 3 dormitorios, 2 salones en cuarta sección, por casa menos precio. José Federico Moreno 1575.

27|5|F|82346|28|5

PERMUTO o vendo departamento planta baja, 2 dormitorios por casa 3 dormitorios. H. D'Angelo. Pellegrini 2539 (ex Moreno) ciudad.

27|5|F|82370|28|5

PARRAL, 8. chacra, agua, pozo, pileta. Permutas. Montecaseros 2645. Ciudad.

28|5|C|260|28|5

SOBRE, San Martín Sur, vendo antisísmica, 2 plantas, 3 dormitorios, todos los servicios, recibimos documentos de uva y vino - 221087.

28|5|F|67698|28|5

TUNUYAN, pleno centro vendo casa y galpón, todos los servicios, convenir: Francica, Avda. España 1057, piso 3º, oficina 14. Teléfono 249762. Mendoza.

26|5|C|566|28|5

TRANSFIERO departamento céntrico, estrenar, living comedor, tres dormitorios, cochera. Colón 293, Teléf. 249914.

28|5|C|298|28|5

VENDO, General Alvear, chalet para residencia y galpón para depósito en Diagonal Pellegrini. Tratar: Godoy Cruz 37. Tel. 2882. General Alvear.

23|5|F|81621|30|5

VENDO lote 17 de frente y 33 de fondo, sobre San Martín, lado Supermercado Atomo. Tratar: Las Heras 690. Ciudad.

27|5|T|5905|30|5

VENDO antisísmica a estrenar, a 6 cuadras Puente Olive. Recibo coche. Tratar: Sobremonte 1181, Dorrego.

27|5|C|936|28|5

VENDO casa barrio Aeronáutico. Total $ 1.200.000. Informes. Colón 627.

28|5|C|268|29|5

EXPO USADOS LUJAN WILLIAMS

COMERCIALES PICK-UPS

CHEVROLET STANDARD .... 72-75 verde, blanco
FIAT 125 ..... 75 Multicarga
CHEVROLET GASOLERA ..... 74 lujo con cobertura
CHEVROLET ..... 73 lujo, amarilla
DODGE D-100 .... 72 motor Perkins 102, verde
RASTROJERO .... 72 Doble cabina
CHEVROLET ..... 65 con o sin cobertura

CAMIONES

CHEVROLET C-50 ..... 71-72 carrozado y volq.
CHEVROLET C-60 ..... 71 carrozado, carga general

PERMUTAS Y FINANCIACION

CARLOS LUJAN WILLIAMS S.A.

CHEVROLET DESDE 1925

GUTIERREZ 461 CDAD.

EDICTOS JUDICIALES

EDICTO. — Décimo Quinto Civil. Autos 39.601 "Dcción Prov. Vialidad c/Mariana Funes de Villegas Expropiación. Cita emplaza diez días demandados sucesores herederos interesados terreno ubicado callejón Prado s/n. Dto. Isla Grande - Maipú - superficie 5.574,87 m2. inscripto Registro Propiedad Nº 13.733 Fs. 382 Tº Maipú apercibimiento ser representados Defensor Oficial (Ley 1447/75). - Rodolfo H. Puebla, Secretario.

21|5|F|80851|30|5

EDICTO. — Juez Décimo Juzgado Civil, autos Nº 10.966, "Fiscal de Estado c/Propietarios desconocidos, por expropiación", hace saber que del escrito de demanda se corre traslado a los propietarios desconocidos y a todos cuantos tengan o aleguen derechos reales o contratos sobre el inmueble que se intenta expropiar, ubicado en la calle Juan B. Justo esquina Renato Della Santa, departamento de Godoy Cruz de esta provincia, esquina Noroeste, inscripto el dominio al Nº 1, fs. 215, tomo 13 de Godoy Cruz como 2ª inscripción al folio real, para que comparezcan, fijen domicilio y lo contesten dentro del término de diez días, bajo apercibimiento de ley. Arts. 21, 22 Dec. Ley 6745/57 y 21, 74, 75 y 212 del C.P.D. - Juan Carlos Calderón, Secretario. 21|5|F|80866|30|5

EDICTO. — Caja de Seguro Mutual Ley 1828, cita cinco (5) días beneficiarios Gerónimo Sixto Lescano Riveira para reclamos derechos seguro mutual. Carlos R. Nanclares. Director Gerente Interino. 24|5|C|412|28|5

EDICTO. — Caja de Seguro Mutual Ley 1828, cita cinco (5) días beneficiarios Nicolás Aguer Cuello para reclamos derechos seguro mutual. Carlos R. Nanclares. Director Gerente Interino. 24|5|C|975|28|5

EDICTO. — Caja de Seguro Mutual ley 1828, cita cinco (5) días beneficiarios Francisco Américo Videla Videla para reclamos derechos seguro mutual. Carlos R. Nanclares, director gerente interino. 26|5|C|430|30|5

EDICTO CONCURSO. — Juez Octavo Civil hace saber que en autos Nº 39.651 "Sucesión de Luis Víctor Giordano piconcurso preventivo" se ha dispuesto prorrogar hasta el 4 de octubre próximo a las nueve horas la Junta de Acreedores, que se realizará en la sede del Juzgado con los acreedores que concurran; fijándose plazo hasta el 16 de agosto próximo para que los acreedores que no lo hubieren hecho, procedan a solicitar al Síndico la verificación de créditos. - Oscar W. Tello. Secretario. 26|5|C|520|30|5

EDICTO. — Caja de Seguro Mutual Ley 1828, cita cinco (5) días beneficiarios Domingo Pagano Messina, para reclamos derechos seguro mutual. Carlos R. Nanclares. Director Gerente Interino. 27|5|C|803|31|5

EDICTO. — Segundo Juzgado Civil San Rafael cita herederos y acreedores de Luisa Eugenia Calmels de Chavanne, comparendo siete junio próximo ocho horas. Elda Inés Savoy, secretaria. 14|5|F|68633|28|5|A

EDICTO. — Caja de Seguro Mutual Ley 1828, cita cinco (5) días beneficiarios Ana Rosa Cerdá Cáceres, para reclamos derechos seguro mutual. Carlos R. Nanclares. Director Gerente Interino. 27|5|C|775|31|5

EDICTO. — Caja de Seguro Mutual Ley 1828, cita cinco (5) días beneficiarios José Araya Navarro, para reclamos derechos seguro mutual. Carlos R. Nanclares. Director Gerente Interino. 27|5|C|344|31|5

EDICTO. — Juez Sexto Juzgado Civil, autos 81.377, "Gonzalez Florencio O. y Humberto F. Napolitano. Título supletorio", Notifica a posibles interesados demanda título supletorio inmueble calle Soler. Dpto. Las Heras, superficie 2.173,33 m2., inscripto Rentas Padron 346/3 y Municipalidad Padron 11.053, acrediten en autos sus derechos. Alberto J. Sacchi Yori, Secretario. 21|4|C|428|28|5|A

EDICTO. — Juez Doce Civil, en autos Nº 68.222 "Malgioglio de Cangemi Fenicia Josefina c|Enrique Pintos y otros por Título Supletorio", cita y notifica para que comparezcan y constituyan domicilio legal, posibles interesados con derechos sobre inmueble sito en calle Uruguay Nº 191 de San José, Guaymallén, Mendoza, constante de una superficie según título de 1140,00 m2., todo bajo apercibimiento de ley. (Arts. 21 y 214 del C.P.C.). Susana M. Durán, Secretaria. 21|4|C|508|28|5|A

EDICTO. — Tercer Juzgado Civil, Tercera Circunscripción Judicial, autos 601, notifica a Patricio Mellan y o sus sucesores, traslado demanda por diez días, promovida por Enrique Julio Varela, por Título Supletorio, sobre inmueble constante de una superficie de 1.316,35 m2., según plano mensura y 1.327,20 m2., según título, ubicado sobre calle Santos Lugares s|n., denominado Algarrobo Grande, distrito Ing. Giagnoni, departamento Junín, Mendoza. Límites: Norte: José Alejandro Escudero y Lorenzo Montepeloso. Sur: Moisés Aracena. Este: calle Santos Lugares y Oeste: José Alejandro Escudero. Citase asimismo, a quienes se consideren con derechos, diez días última publicación edictos a concurrir a juicio. Francisco D. Simón. Secretario. 13|5|F|68468|22|6|A

EDICTO. — Juez Décimo Juzgado Civil cita herederos y acreedores de Guillermo Coletto comparendo treinta de junio próximo nueve horas. Expte. 11250. -Juan Carlos Calderón - Secretario. 20|5|C|908|2|6|A.

EDICTO. — Juez Tercer Juzgado Civil Gral. Alvear cita herederos y acreedores de Ramón Eleuterio Miranda, comparendo treinta de junio próximo nueve horas. - Alberto de Mattos Marcal, Secretario. 21|6|C|98|2|6|A

EDICTO. — Juez Civil de Rivadavia cita herederos y acreedores Enrique Eloy Toro, comparendo nueve de junio próximo, doce horas. Autos Nº 432. Francisco D. Simón. Secretario. 17|5|C|213|28|5|A

EDICTO. — Juez Tercer Juzgado Civil General Alvear cita y emplaza acreedores y herederos de Román Perkman, comparendo 5 de Julio próximo a las nueve y treinta horas. - Alberto de Mattos Marcal, Secretario. 21|5|C|99|2|6|A

EDICTO. — Juez Décimo Primer Juzgado Civil, Expte. 103.392, cita emplaza interesados Sucesión Julio Eliceo o Eliseo Alfaro audiencia veintidos junio próximo once horas. Juan Carlos Puebla. - Secretario. 24|5|C|198|7|6|A.

EDICTO. — Juez Segundo Juzgado Civil, cita herederos, acreedores Félix Edmundo Villanueva y Juana Berta Videla, comparendo catorce junio, once treinta horas. Expte. Nº 104.101. Mendoza, 20 mayo 1976. Eduardo O. Giménez, Secretario. 26|5|C|713|8|6-A

EDICTO. — Juez Trece Civil, cita herederos y acreedores Víctor David Domínguez, comparendo dos de julio próximo doce y treinta horas. Expte. Nº 72.270. Rodolfo César Adam, Secretario. 26|5|C|709|8|6|A

EDICTO. — Juez Primero Civil San Martín, cita herederos y acreedores de Ramón Enrique Reynoso, comparendo catorce junio diez horas. Pedro Conrado Gianello - secretario. 22|5|F|81120|31|5

EDICTO. — Juez Noveno Civil, cita, emplaza herederos, acreedores de Emilia del Corazón de Jesús y Matías Gregorio Tobares, comparendo veintinueve junio próximo, nueve horas. Juan Gutiérrez Cassabe, Secretario. 28|5|C|174|8|6|A

JUEZ Trece Civil, cita herederos y acreedores de María Tisiotto de Di Doménico. Expte. 72.210, comparendo día diez de junio próximo, a las doce y treinta horas. Rodolfo César Adam, Secretario. 28|5|C|879|9|6|A

EDICTO. — Caja de Seguro Mutual Ley 1828, cita cinco (5) días beneficiarios Manuel Civit o Manuel Víctor Civit Boschi, para reclamos derechos seguro mutual. Carlos R. Nanclares, Director Gerente Interino. 28|5|C|170|1|6

EDICTO. — Juez Segundo Juzgado Civil, San Rafael, cita herederos y acreedores Angel San Román y Araceli Cuevas, comparendo quince de junio próximo, 11 horas. Marcos L. Vera, Secretario. 28|5|F|82409|9|6|A

EDICTO. — Segundo Juzgado Civil, San Rafael, cita a herederos y acreedores de Marcos Antonio Durán, audiencia nueve de junio próximo, once horas. - Autos Nº 16.623. Marcos L. Vegas, Secretario. 28|5|F|82414|9|6|A

EDICTO SUCESORIO. — Juez Octavo Civil, cita herederos y acreedores, Juan Darío Pascual Varigila, audiencia: Ocho Junio Próximo, doce horas expediente 40303. - Oscar Willan Tello, secretario. 14|5|C|642|28|5|A

EDICTO. — Segundo Juzgado Civil Tercera Circunscripción cita herederos y acreedores de Francisco Javier Giménez. Comparendo: Junio dieciseis, diez horas. - Esc. Act. Pedro José Messina, secretario. 14|5|C|65895|11|6|A

EDICTO. — Juez Décimo Tercer Juzgado Civil, cita herederos y acreedores de Ramón Rito González, comparendo 7 de junio próximo doce y treinta horas. Rodolfo C. Adam. Secretario. 17|5|C|54|28|5|A

EDICTO. — Juez Sexto Jdo. Civil, Secret. Nº 6, cita herederos y acreedores de Fernando Luis Fiorio, comparendo trece de julio próximo a las once horas. Expte. Nº 84.371. Mendoza, 11 de mayo de 1976. Alberto J. Sacchi Yori. Secretario. 17|5|C|969|28|5|A

EDICTO. — Juez Quinto Civil cita y emplaza herederos y acreedores Vicente Angel Soler, comparendo cuatro de junio de 1976 a las doce horas. Expediente 77.227. María E. Ayora, Secretaria. 17|5|C|980|28|5|A

EDICTOS SUCESORIOS. — Juez Octavo Civil cita herederos y acreedores de Ramón Rito González, comparendo 7 de junio próximo doce y treinta horas. Rodolfo C. Adam. Secretario. 17|5|C|54|28|5|A

EDICTO. — Juez Sexto Jdo. Civil, Secret. Nº 6, cita herederos y acreedores Lucía Melatini de Luconi, comparendo: Treinta y uno mayo 1976, diez horas. Expediente Nº 77.047. María E. Ayora. Secretaria. 19|5|C|133|31|5|A

EDICTO DE REMATE. — Ciro Calot, martillero público matrícula 1501 orden Juez Primer Juzgado Civil autos 117.329 "Tarquini Aldo Jorge c|Aldo Camilo E. Cerrone y otra, ejec. camb.", Rematará 31 de mayo 1976, hora 10.30 frente a Secretaría autorizante Planta Baja Ala Norte Palacio Justicia, inmueble propiedad del demandado, sito en calle Avenida de Acceso número 1297, San José, Guaymallén, edificio construcción antisísmica, compuesto de living comedor, cocina, pasillo, dos dormitorios, baño y patio interno en planta baja, en planta alta habitación de estar, lavandería, baño, patio y terraza, pisos de parquet y marmolina, techos de losa, cielo raso de yeso, pintada al aceite, todos los servicios, agua, luz, gas y cloacas, habitada por demandado y familiares directos, superficie 453,63 m2. según título, límite Norte, Avenida de Acceso, en quince metros; Sur, fondos de los lotes números siete, parte, ocho y nueve parte, en quince metros dos centímetros; Este, lote número diez, en treinta metros nueve centímetros; Oeste, Lote número doce, en veintinueve metros veinticinco centímetros, títulos agregados en autos donde pueden consultarse, no aceptándose reclamos posteriores por falta o defectos de los mismos, inscripta en el Registro Propiedad a nombre del demandado bajo el número 16.607 fs. 801 tomo 99-D- de Guaymallén. Padrón Municipal núm. 2487/11 (actual 7614) no registra deudas, Dirección de Rentas Nº 5884 deuda contribución directa $ 506,60 (1970-1975), Obras Sanitarias a liquidar fecha de pago. Gravamen Hipoteca 1er. grado a favor de Del Pópolo Victorio y Pérez de Del Pópolo Ana Rosa $ 1.000.000 moneda nacional, anotada al Nº 9520 folio 229 tomo 19 Par Hipotecas de Guaymallén. Embargo Exp. 18.264 Exh. Río IV en J: Braunstein Gabriel c|Aldo y Alberto Cerrone, s|Ejec. $ 180.000 moneda nacional. Embargo exp. 81390 Estisol SACIF c|Cerri S. R. L. y Aldo Cerrone por Camb. $ 18.289,23. Embargo exp. 85026 Orquin Leopoldo Manuel c|Aldo Cerrone y otro, por Camb. $ 28.224. Embargo exp. 37423 Orquin Leopoldo Manuel c|Aldo Cerrone por Ejec. $ 32.000. Embargo exp. 85608 Sendra Raúl c|Aldo Cerrone y otro $ 14.161. Embargo exp. 69184 Guevara Augusto Martiniano c|Aldo Cerrone por Camb. $ 30.300. Embargo exp. 106056 Dirección de Rentas Ejecución Fiscal c|Aldo E. Cerrone Const. por Apremio $ 7.800. Embargo exp. 37421 Berazategui Arturo R. c|Aldo Cerrone por Ejec. $ 32.000. Embargo exp. 117239 Tarquini Aldo Jorge c|Aldo Cerrone y otra, por Ejec. Camb. $ 78.500. Base de venta 70% avalúo Fiscal $ 21.420 o sea $ 14.994, adquirente abonará 10% seña, 3% comisión acto de la subasta, saldo aprobado el mismo. Nitoficación: por éste se notifica acreedores, acreedor hipotecario y a todo aquel que se considere con derecho, la fecha de subasta, para que ejerzan los mismos. Más informes Secretaría autorizante o Martillero, San Martín 913, Piso 1º, Oficina 4, Ciudad. 17|4|C|949|28|5|A

EDICTO. — Juez Catorce Juzgado Civil, cita y emplaza herederos y acreedores de Cuello Prciliano Manuel y Andrea Carmen Videla, comparendo treinta y uno Mayo próximo diez y treinta horas. Autos Nº 55.478, Felipe de la Rosa, Secretario. 17|5|C|310|28|5|A

EDICTO. — Caja de Seguro Mutual Ley 1828, cita cinco (5) días beneficiarios Segundo Tiberio Lozano Díaz para reclamos derechos seguro mutual, Carlos R. Nanclares, Director Gerente. 18|5|F|69850|28|5|A

EDICTO. — Juez Décimo Primer Juzgado Civil cita herederos y acreedores de Román Argüello, comparendo día veintiuno de Junio próximo, once horas. Juan Carlos Puebla. Secretario. 19|5|C|182|2|6|A

EDICTO. — Juez Civil de Rivadavia cita herederos y acreedores Onofre u Onofrio o Juan Onofrio Millán y Cruz Filomena Millán de Gómez, comparendo cuatro de junio próximo, diez horas. Autos 707. - Francisco D. Simón, secretario. 19|5|F|80233|2|6|A

EDICTO. — Juez Décimo Sexto Juzgado Civil, Comercial y Minas cita y emplaza acreedores y herederos comparendo 28 de junio próximo doce horas, autos números 40.798 :Velázquez Víctor David - Suc.". - Francisco Rodríguez, Secretario. - 21|5|C|858|4|6|A

EDICTO. — Juez Sexto Jdo. Civil, Secret. Nº 6, cita herederos y acreedores de: Laureana Isabel Nazar Vda. de Ochoa, comparendo uno de junio próximo a las diez horas. Expte. Nº 84.523, Mendoza, 2 de abril de 1976. Alberto J. Sacchi Yori. Secretario. 17|5|C|32|28|5|A

VENDO lote 238 mts2., urbanizado en Barrio Batalla del Pilar, tratar Barrio Decavial. Manzan 8, Casa 16. Godoy Cruz. 28|5|C|235|30|5

VENDO casa 6ta. antisísmica 4 dormitorios, facilidades. Inmobiliaria Lavagetti, Guerrero, Papa. Colón 627. 28|5|C|267|29|5

VENDO lote 200 m2. a pocos m. del puente Olive tratar: Revolución de Mayo y Talcahuano Gomería. Godoy Cruz. 28|5|C|186|30|5

VENDO departamento Avda. España, Informes. Colón 627. 28|5|C|268|29|5

VENDO, casa antisísmica, 3 dormitorios, dependencias, garaje, patio - 221087. 28|5|F|67696|28|5

VENDO casa en Godoy Cruz, 2 plantas, 2 dormitorios, dependencias, todos los servicios. San Martín Sur 80, Godoy Cruz - 221087. 28|5|F|67695|28|5

VENDO en centro San Juan, hermosa casa antisísmica, 4 dormitorios, tinglado, galpón, playa estacionamiento, otras dependencias. Recibo departamento o

Dodge
SAN MARTIN
Boulogne Sur Mer 260
T. 21054-22054
CONCESIONARIO AUTORIZADO CHRYSLER
PRIMO MESCHINI S.A.

OFICIALES METALURGICOS y OFICIALES AJUSTADORES
con Competencia y Antecedentes
— NECESITA —
TALLERES METALURGICOS BUCCOLINI
Ozamis 451 G. Gutiérrez - Mza.
27|5|C|773|30|5

LA PIPA COMPRA
ORO
OF. $ 900 ORO 18 K y ORO BAJO
GALERIAS TONSA L A-23
(Entrando por Catamarca)
26|5|C|559|31|5

CEMENTO
LA BOLSA $ 340.-
TODO PARA LA CONSTRUCCION
GODOY CRUZ 3171
VILLA NUEVA - TEL. 261689
24|5|F|81703|Pte.

ORO
Tenemos la mejor cotización. Pida precio y compruébelo, 9 de Julio 1185-89. 4º Piso. - Of. 32.
8|5|F|66423|30|5

VENDEDOR
Con experiencia en venta de repuestos para máquinas viales y electrodos especiales. Presentarse: horario de comercio. - San Juan 399 esquina Morón - Ciudad.
27|5|C|935|28|5

Casilla Rodante
"Roulotte Caravan Bariloche"
7 camas, baño, cocina, flamante.
Vendo - TELEFONO 980746
27|5|F|82309|28|5

OFICINA O DEPARTAMENTO
NECESITO COMPRAR
En zona céntrica, 200 metros cubiertos. Preferible con teléfono. Llamar Teléfono 248676 en horario de 9 a 12 y 17 a 20 horas.
27|5|C|771|28|5

Necesitamos Persona Joven
Y dinámica con movilidad económica propia. Estudios secundarios y/o universitarios. Disponga todo el día. Preferente resida en zona Tunuyán o Tupungato. Dirigirse por carta a: Sr. Gerente de Relaciones Públicas - Uruguay 390 - Tunuyán - Mendoza.
27|5|C|03|29|5

FORD 3500/74
Con volquete y carrocería Bonetto Vendo o permuto por camión 72 o recibo Rastrojero.
GUEMES 260 - Gral. GUTIERREZ Maipú - Mendoza.
28|5|F|82276|30|5

MOTONIVEDORISTA
Para Zona San Martín - NECESITAMOS
GUTIERREZ Y BELINSKY S. A.
P. DEL CASTILLO 3038 - V. NUEVA - Guaymallén - Mendoza.
28|5|F|82448|30|5|A

VENDO
Departamento Categoría
Frontal, Sup. 134 m2., 2 dorm., Depend. servicio, calefacción central, teléfono. Inmobiliaria Regional. - Garibadi 7, Piso 6, Of. 16. Tel. 241101, Mza.
27|5|F|82247|28|5

ACEITUNAS ACEITERAS
COMPRAMOS
PRECIOS A PARTIR DEL 27 DE MAYO
$4.000 M/N EL KG. CONTADO, 30 y 60 DIAS
$4.500 M/N EL KG. CONTADO, 60 y 120 DIAS
ROBERTO EDGARDO PISI
FABRICAS DE ACEITE DE OLIVA
EMPAQUE DE AJOS - ACEITUNAS EN CONSERVA
EXPORTACION E IMPORTACION
YAPEYU 32 — SAN MARTIN — MENDOZA
TELS. 22284—22564
FABRICA "EL COCO" — Los Barriales — Junín, Mendoza
FABRICA "SALVARREDI" — Los Barriales — Junín, Mendoza
FABRICA "CHABESTO" — Medrano — Mendoza

AUTOS USADOS
Mínimo Contado, 24 meses. - Financiación más baja de plaza

Automóviles
Fiat 128 Rural 74
Dodge GTX .. 74
Renault R-12 . 74
Fiat 128 .. 72-73
Dodge 1500 72-73
Fiat 125 73
Renault R-12 . 71
Ford Falcon Futura 71
Fiat 600 70
Estanciera ... 69
Ford Falcon 68-69
Citroen 2CV . 68
Renault Gordini 68
Fiat 600 67
Furgón 4F .. 67
Valiant IV .. 66
Fiat 1500 ... 66
Peugeot 404 . 66
Valiant III .. 65

Camionetas
Dodge Diesel . 73
Rastrojero ... 73
Rastrojero ... 71
Dodge Diesel . 71
Rastrojero ... 67
Dodge D-100 . 64
Chevrolet ... 65

Camiones
Pick - Up Peugeot 75
DP-500 73
DP-600 73
Ford Diesel .. 67
Ford 600 c/carrocería y vol. 73

Sucursal
SAN MARTIN
Boulogne Sur Mer 260
Fiat 128 74
Dodge 1500 .. 73
Fiat 125 rural 73
Fiat 128 72
Peugeot 404 . 71
Cupé Chevy .. 71
Citroen 2CV . 70
Renault 4L .. 67

SAN LUIS
Dodge 1500 GT - 90 74
Camión Ford F - 600 Diesel 61
Recibimos documentos como parte contado

PRIMO MESCHINI S.A.
CONCESIONARIO DODGE
Rioja 1448 - Mza.
28|F|82513|28|5

COMPRO 1.000 KILOS DE AJO
— PRIMERA CALIDAD —
LAS HERAS 427 - PRIMER PISO - Horario Comercio
28|5|F|82460|28|5

CASA UNA PLANTA
Godoy Cruz, construcción 5 años, 3 dormitorios con pisos de parquet y placares lustrados. Living comedor piso de mármol, cocina, baño completo. Patio con churrasquera, cochera cubierta. ARAMBURU, STANZIOLA y Cía. - SARMIENTO 37 - Tel. 231715.
28|5|F|82455|28|5

Necesitamos VIAJANTES LIBRES
Con movilidad para Ciudad, Las Heras, Guaymallén. Importante empresa con productos de bodega, comestibles y limpieza. Tratar: Juan B. Justo 474 - Ciudad - Sábado: 9 a 12. Lunes: de 9 a 12 hs.
28|5|C|263|28|5

CUERO
Chaquetas, tapados, gabanes para ambos sexos de gamuza, napa, gamulán. Precios de fábrica. B. Sur Mer 1677 Ciudad. Telef. 230377. Inclus. Sábados de 9 a 13 horas.
8|5|C|912|31|5

VENDO PUESTO
EN FERIA GUAYMALLEN
MUY BIEN UBICADO
TELEFONO 249201.
28|5|T|5973|30|5

MOSAICOS
Vereda o liso, cualquier color:
$ 270 EL METRO
ARITOBULO DEL VALLE 250
Pedro Molina - Guaymallén
28|5|C|217|28|5

Oro - Plata
— NECESITAMOS —
Ayúdenos a evitar intermediarios y gane Ud. la diferencia. Joyería Zamorano - Buenos Aires 140
28|5|C|242|28|5

VENDO CAMION
Ford - 600 Gasolero - Perkins 140 Con volquete, carrocería y gomas nuevas. - Una joyita - Carril Urquiza - Barrio Castañeda Coquimbito — Maipú
28|5|F|82485|28|5

CUBIERTAS
900 x 20
2 especiales y 2 comunes, a medio uso. Vendo contado. - Ituzaingó Nº 2925 - Ciudad - Teléf. 216530.
28|5|T|05997|28|5

ORO
COMPRAMOS MEJOR PRECIO
A PARTICULARES Y COMERCIANTES
GALERIA TONSA - LOCAL A-14
11|5|F|25526 Pte.

— VENDO —
CHAPAS ZINC GALVANIZ.
3,66 - ALAMBRE PUA
TELEF. 262864
28|5|C|214|28|5

AVISOS CLASIFICADOS
(Viene de la Pág. anterior)

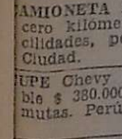

Compra y Venta de Automotores y Cubiertas

APROVECHE Ford 1940 buenísimo. Vendo - Facilidades sin interés. Lamadrid 336. Ciudad.
28|5|C|180|29|5

BORGWARD 1961, impecable. Precio total 198.000. Facilidades. Entre Ríos 208. Dpto. A.
28|5|C|318|28|5

COMPRAMOS: Automóviles, Pick-Ups, camiones. También tractores, máquinas viales, equipos agrarios. Cualquier marca, estado. Aceptamos consignaciones. Miguel Angel Riccieri, San Luis 540.
18|5|C|384|30|5

CITROEN 2CV m/69, impecable; r/permuta y grandes facilidades. San Martín 401, Godoy Cruz.
26|5|F|67561|28|5

CIRCULO Citroen, vendo quince cuotas pagas. Zapiola 1486, Dorrego, Mendoza.
27|5|C|809|29|5

CAMION Ford mod. 46; D.P. 800 mod. 70, motor nuevo - Carrocería, vendo. Independencia y Acceso Norte, Las Heras. Teléfono 230237.
27|5|C|757|30|5

CAMION Bedford 1957 con motor 1965, muy buen estado, permuto y facilidades. O'Brien y Alberdi. San José.
27|5|F|82356|28|5

CAMION De Soto 1957, con motor Mercedes Benz 1964, con alta y baja, vendo. Recibo coche o camioneta. Bandera de los Andes 2829.
27|5|F|82377|28|5

CAMIONETA Dodge 1962 motor cero kilometro, $ 145.000 y facilidades, permutas. Perú 2950. Ciudad.
27|5|C|16|31|5

CUPE Chevy 1973 negra, impecable $ 380.000 y facilidades, permutas. Perú 2950, Ciudad.
27|5|C|16|31|5

CAMIONETA Chevrolet 1966, roja única por su estado $ 185.000 y facilidades permutas. Perú 2959, Ciudad.
27|5|C|16|31|5

CITROEN 1969 impecable, motor cero kilómetro, $ 145.000 y facilidades, permutas. Perú 2950, Ciudad.
27|5|C|16|31|5

CAMIONETA Chevrolet 1961 impecable $ 110.000 y facilidades, permutas. Perú 2950, Ciudad.
27|5|C|16|31|5

CAMION Chevrolet C 60, 1969 con volquete, impecable, motor cero kilometro, $ 690.000 y facilidades, permutas, interés 5,50 %. Perú 2950, Ciudad.
27|5|C|16|31|5

CAMION Dodge D. B. 1967, freno aire impecable, $ 560.000 y facilidades, permutas. Interés 5,50%. Perú 2950, Ciudad.
27|5|C|16|31|5

CAMIONETA Chevrolet 1972 azul, preciosa, $ 280.000 y facilidades, permutas. Perú 2950, Ciudad.
27|5|C|16|31|5

CUPE G.T.X. 1971 roja, preciosa, $ 300.000 y facilidades, permutas. Perú 2950, Ciudad.
27|5|C|16|31|5

CAMION Chevrolet mod. 71 carrocería impecable estado, vendo, permuto. Independencia y Acceso Norte, Las Heras. Teléfono 230237.
27|5|C|757|30|5

CITRONETA 1971 flamante vendo. Almirante Brown 865. Godoy Cruz.
28|5|T|05962|29|5

COMPRO automóviles, Jeep o camionetas cualquier marca o modelo. "Aruani". - Bandera de los Andes 368, San José.
28|5|F|82408|28|5

CAMIONETA Chevrolet 1961 excepcional con 4 velocidades original. Vendo - Permuto. Lamadrid 336. Ciudad.
28|5|C|180|29|5

CITROEN 3CV 1972, barato. Vendo - Permuto. Lamadrid 336. Ciudad.
28|5|C|180|29|5

CAMIONCITO reparto Chevrolet tipo 1946 Monseñor Verdaguer 1142 Las Heras.
28|5|T|05971|28|5

CITROEN 3CV/72; 2CV/69 pocos kilometros una mano. - Leonidas Aguirre 375 Ciudad.
28|5|C|271|30|5

CAMIONETA Ford 62, con cúpula, en muy buenas condiciones. Olegario Andrade 641. Ciudad.
28|5|C|334|28|5

CAMIONETA, Ford F-100, 6 cilindros, chocada, vendo $ 250.000 total contado. Pereyra. Reconquista 170, G. Cruz. T. 222269.
28|5|F|67690|28|5

CAMION Mercedes Benz 1961, muy buen estado, vendo, resibo permuta. Cervantes 1617, G. Cruz.
28|5|F|67658|28|5

CUPE Chevy 71, en perfecto estado, vendo, permuto, Olegario Andrade 641, ciudad.
28|5|C|334|28|5

CAMIONETA Dodge Diesel 75. - $ 660.000, facilidades sin intereses. Lavalle 333, Ciudad.
28|5|C|339|28|5

CAMIONETA Peugeot 68 a destapar, liquido hoy. Lavalle 333, Ciudad.
28|5|C|339|28|5

CITROEN 3 C-V, 70, vendo, muy buen estado. Necochea 770. San José.
28|5|C|272|28|5

CAMIONETA Fiat 1971, impecable, vendo o permuto. Necochea 975. San José.
28|5|C|293|28|5

CUBIERTAS 900x20, 2 especiales y 2 comunes, a medio uso. Vendo contado. Ituzaingo 2925, Ciudad. T. 216530.
28|5|T|5998|28|5

CHEVY SS-71, vendo. Benavente 4457. Villa Nueva. Tel. 261155.
28|5|F|82563|29|5

DODGE 1500, 1975, con 8.400 kms. reales, muy nuevo, vendo, permuto. Don Bosco 40.
27|5|C|978|28|5

DODGE Coronado 1969 blanco, impecable $ 200.000 y facilidades, permutas. Perú 2950. Cdad.
27|5|C|16|31|5

FORD Falcon m/70-72, impecables: r/permuta y grandes facilidades San Martín 401. Godoy Cruz.
26|5|F|67567|28|5

FIAT 600 m/65, nuevo; r/permuta y grandes facilidades. San Martín 401. G. Cruz.
26|5|F|67585|28|5

FIAT 600 modelo 1961, reparado a nuevo, vendo urgente. Jorge A. Calle 49. Teléf. 258590.
27|5|C|702|28|5

FORD F-700, modelo 72, recibo permutas. San Luis 241. Ciudad.
27|5|T|05915|28|5

FIAT 600, modelo 66, particular, vendo contado. Jujuy 465. Ciudad.
27|5|T|05900|28|5

FIAT 128, 75/72, Juan G. Molina 425. Dgo.
27|5|C|986|28|5

FIAT 128, familiar 1974. Flamante y Renault 12-1974. Impecable. Vendo - Permuto. Don Bosco 99. Cdad.
28|5|C|177|28|5

FIAT 1600 rural 1972. Impecable y Dodge 1500 - 1973. Nuevo. Vendo - Permuto. Don Bosc 99. Cdad.
28|5|C|177|28|5

FIAT 1300 IAVA 1975. Nuevo. Vendo - Permuto. Lamadrid 336. Ciudad.
28|5|C|180|29|5

FIAT 600 - 1971 - 1968 oferta 245000, mendocinos. Cayetano Silva 2740, Sexta.
28|5|C|138|28|5

FIAT 1600-71 vendo. Benavente 4457. Villa Nueva. Tel. 261155.
28|5|F|82565|29|5

FIAT 128-73 y Coupé 125-73, permutas, facilidades. Entre Ríos 208.
28|5|C|318|28|5

FIAT 128, mod. 71, impecable, hoy liquido, contado. Tratar: 15 a 16 hs. Matienzo 908, Villa Hipódromo. Godoy Cruz.
28|5|C|324|28|5

FORD "A" chatita vendo $ 45.000 total, permutas. Catamarca 259.
28|5|C|300|28|5

FIAT 128 vendo o permuto y Falcon 70 de lujo vendo. San Martín 3420 Ciudad.
28|5|T|05972|28|5

FIAT 125/73; 1600/70 nuevos una sola mano. Leonidas Aguirre 375 Ciudad.
28|5|C|271|30|5

FIAT 600/65 vendo, Benavente 4457 Villa Nueva Tel. 261155.
28|5|F|82608|29|5

FIAT 600-63, vendo, Benavente 4457, Villa Nueva. Tel. 261155.
28|5|F|82606|29|5

FORD Mercury 54, vendo, Benavente 4457, Villa Nueva. Teléf. 261155.
28|5|F|82602|29|5

FIAT Cupé 800-68, vendo, Benavente 4457, Villa Nueva. Teléf. 261155.
28|5|F|82612|29|5

FIAT 1600-70, vendo, Benavente 4457, Villa Nueva. Tel. 261155.
28|5|F|82618|29|5

FIAT 1500-69, vendo, Benavente 4457, Villa Nueva, Teléf. 261155.
28|5|F|82616|29|5

FIAT 600-69, vendo, Benavente 4457, Villa Nueva, Tel. 261155.
28|5|F|82620|29|5

FIAT 125-73, vendo, Benavente 4457, Villa Nueva, Tel. 261155.
28|5|F|82567|29|5

FIAT 1500 65, estado original. Escucho ofertas. Lavalle 333, Ciudad.
28|5|C|339|28|5

FIAT 125 Familiar 73, única mano, compare. Lavalle 333, Ciudad.
28|5|C|339|28|5

FIAT 125 Multicarga, 74, impecable, pocos kmts., vendo, permuto. Olegario Andrade 641. Ciudad.
28|5|C|334|28|5

FORD Falcon 66, impecable, verlo y comprarlo, permuto, financio. Olegario Andrade 641. Ciudad.
28|5|C|334|28|5

GORDINI 1964, excelente estado, $ 100.000 contado y facilidades. Godoy Cruz 429, San José.
28|5|C|158|28|5

IAVA rojo. Sprint, 1975, s/golpes, joya, 1ª oferta. Garibaldi 82. Dpto. 202. 8-13 hs.
28|5|C|320|28|5

MICRO vendo o permuto. Tratar de 9.30 a 13 y 20 a 22. Espejo 643. Mza. "Restaurant".
27|5|C|884|28|5

MULTICARGA Fiat vendo, recibo permuta. Colombres 48. - Teléfono 980909. Luján.
28|5|F|82498|28|5

MOTOS, motonetas, motocargas 98. 125. 30.000. total. 25 Mayo 1431.
28|5|C|311|28|5

MOTO Norton 500, vendo, permuto, primera oferta razonable. Jorge Calle 208, ciudad.
28|5|C|336|28|5

MOTORES vendo. Ford F-100; Dodge 8/57 y Valiant desarmado. Pedernera 527, San José.
28|5|C|272|28|5

MOTO Gilera, vendo. Tel. 240329.
28|5|C|297|28|5

OFERTA camión Mercedes Benz 55, volcador, motor 64, total $ 440.000; Rastrojero 54, total $ 180.000. Avellaneda 630. Villa Nueva.
28|5|F|28|5

PICK-UP m/58, impecable; r/permuta y grandes facilidades. San Martín 401. G. Cruz.
26|5|F|67579|28|5

PEUGEOT 504 m/70-72, nuevos; r/permuta y grandes facilidades. San Martín 401. Godoy Cruz.
26|5|F|67576|28|5

PARTICULAR vende Fiat 1.600, mod. 72, y/o Citroen 3CV mod. 75, acepto pasajes, como parte de pago. Tel. 223106.
27|5|C|841|29|5

PEUGEOT 404, 1969 amarillo precioso, $ 200.000 y facilidades - permutas. Perú 2950, Ciudad.
27|5|C|16|31|7

PEUGEOT 504, 1972. Super Lujo. Vendo - Permuto. Lamadrid 336. Ciudad.
28|5|C|180|29|5

PEUGEOT Diesel 73, impecable, recibo IAVA 74, 76. Particular. Soler 773. Continuación Jorge A. Calle.
28|5|C|182|29|5

PEUGEOT 404 Grand Prix 1971. Vendo, permuto. Salta 979.
28|5|C|303|28|5

PEUGEOT 504 - 1975 - 1972 - 1970 todos impecables. Leonidas Aguirre 375 - Ciudad.
28|5|C|271|30|5

PEUGEOT 404-69, vendo, Benavente 4457, Villa Nueva. Teléf. 261155.
28|5|F|82614|29|5

PEUGEOT 504 XE 74, vendo, Benavente 4457, Villa Nueva. Tel. 261155.
28|5|F|82569|29|5

R-12 1971, perfecto estado, particular vende. Colón 356. Godoy Cruz.
25|5|C|476|28|5

RASTROJERO 1970, vendo. Recibo automóvil o camioneta Fiat. - Teléfono 262165.
25|5|C|514|516|30|5

RASTROJERO Willys m/46, nuevos, r/permuta y grandes facilidades. San Martín 401. Godoy Cruz.
26|5|F|67573|28|5

RENAULT 4 m/68-72, impecables; r/permuta y grandes facilidades. San Martín 401. Godoy Cruz.
26|5|F|67570|28|5

RENAULT Gordini m/63 nuevo; r/permuta y grandes facilidades. San Martín 401. Godoy Cruz.
26|5|F|67558|28|5

RURAL Rambler m. 63 impecable, R. permuta y grandes facilidades. San Martín 401, G. Cruz.
26|5|F|67591|28|5

RENAULT 12 m. 72-72 nuevos. R. permuta y grandes facilidades. - San Martín 401, G. Cruz.
26|5|F|47588|28|5

RENAULT Dauphine m/61, impecable; r/permuta y grandes facilidades. San Martín 401. Godoy Cruz.
26|5|F|67582|28|5

RASTROJERO 63 óptimo estado, vendo urgente. Paso de los Andes 605. Las Heras. De tarde.
26|5|C|665|28|5

RASTROJERO 64-65 impecable estado, ver de 9 a 12,30 y de 15 a 19 horas. Total 440.000. Bandera de los Andes 6120, Barrio Santa Ana.
27|5|C|797|30|5

R-12 BREACK vendo. 15.000 kms Anzorena 145. Godoy Cruz.
27|5|F|82173|28|5

RASTROJERO Diesel 1972 motor Indenor. Vendo, permuto. Damián Hudson 253.
27|5|C|855|29|5

RENAULT 1962, 1963, 1964, impecables, $ 80.000 y facilidades, - permutas. Perú 2950, Ciudad.
27|5|C|16|31|5

RURAL Fiat 1.500, 1966, roja, preciosa, $ 185.000 y facilidades, permutas. Perú 2959, Ciudad.
27|5|C|16|31|5

RASTROJERO modelo 61, buen estado, vendo o permuto. Sarmiento 1739, Las Heras.
27|5|C|16|28|5

RENAULT 4S - 0 Km. 1975 y Opel K - 180 1975. Flamante. Vendo - Permuto. Don Bosco 99. Cdad.
28|5|C|177|28|5

RENAULT 6 1973 - 1972 y 1970. Impecables y Dodge 1500 1972. Nuevo. Vendo - Permuto. Don Bosco 99. Cdad.
28|5|C|177|28|5

RASTROJERO 65 particular. Vendo - Permuto. San Martín 2470. Las Heras.
28|5|C|126|29|5

RASTROJERO Diesel 1973, impecable, nuevo, liquido. Particular 25 Mayo 1431. 215788.
28|5|C|311|28|5

RENAULT 6 - 1970. Vendo, permuto. Salta 979.
28|5|C|303|28|5

RASTROJERO Rural 1975. Vendo, permuto. Salta 979.
28|5|C|304|28|5

RASTROJERO diesel 1974 vendo 30.000 kms. Tratar de 14 a 19 hs. Jacinto E. Suárez 454 Las Heras - Mendoza.
28|5|C|255|28|5

RENAULT 4-L 66, vendo, contado T. 256885, Figueroa Alcorta 442, Godoy Cruz.
28|5|F|67659|30|5

RENAULT 62, excelente motor 0 km., San Martín 2487, Ciudad.
28|5|F|67657|28|5

RASTROJERO Diesel 1956, "mejorado" listo trabajos, vendo, permuto, primera oferta razonable. Jorge Calle 208, ciudad.
28|5|C|336|28|5

RASTROJERO 69, en perfectas condiciones, vendo, permuto. - Olegario Andrade 641. Ciudad.
28|5|C|334|28|5

RURAL Unión 62, vendo, Benavente 4457, Villa Nueva. Teléf. 261155.
28|5|F|82604|29|5

RENAULT R-4/68, vendo, Benavente 4457, Villa Nueva. Teléf. 261155.
28|5|F|82610|29|5

RURAL Rambler 62, permuto por mayor o menor precio. Olegario Andrade 641. Ciudad.
28|5|C|334|28|5

Peugeot 504
GL - 0 Km.
INICIALES $ 55.631,92
y 49 Cuotas
$ 23.592,85
FORMULA 100
DON BOSCO 163
Plan de Ahorro
28|5|F|82406|28|5

Rastrojero 1973
Impecable vendo
PADRE ARCE 113
GODOY CRUZ
TELEF. 220501
28|5|F|82575|29|5

SOLARES DE MENDOZA
ALQUILA
DEPARTAMENTO céntrico, dos dormitorios.
VENDE
LOTE en Ciudad - 9 x 16 Contado y Facilidades.
LOTE en San José, 10 x 20 Contado y 12 meses.
CASA en 4ª Sección, 3 dormitorios. Contado y saldo a convenir.
FINQUITA en Tunuyán Ideal para fin de semana.
NECESITAMOS para alquilar, muy urgente, casas y departamentos.
COLON 414 - CIUDAD
TELEFONO 248001
28|5|F|82450|28|5

LOCAL
CENTRALISIMO
Transfiero $ 2.000.000
Interesado tratar:
Sargento Cabral 269 - Ciudad
28|5|F|82441|28|5

¡ORO!
SUPERAMOS TODA OFERTA...
— Compruébelo —
SAN MARTIN 960
SAN MARTIN 1070
SARMIENTO 45 Loc. 16

EXPO USADOS LUJAN WILLIAMS
AUTOMOVILES
OPEL K-180 75
CUPE CHEVY 74
Serie 2, negro embajada c/aire acond.
CHEVY 71-74
Super 230
RURAL FIAT 128 . 74
gris y bordó
CHEVROLET 74
400 SS, naranja
CUPE CHEVY ... 73
Serie 2, rojo mandarin c/aire acond.
RURAL FIAT 125 . 73
gris
FIAT 600 .. 69-73-74
CHEVROLET .. 71-72
Special, varios colores
FIAT 128 IAVA .. 72
gris
PEUGEOT 404 GL . 72
celeste
RENAULT 12 72
varios colores
FIAT 128 72
varios colores
DODGE 1500 72
blanco
CHEVY SS .. 70-71-72
varios colores
CUPE CHEVY SS .. 70
amarillo
FORD FALCON .. 68
De lujo
OPEL REKORD .. 67
amarillo
VALIANT II 63
verde
PEUGEOT 404 63
blanco
PERMUTAS Y FINANCIACION

CARLOS LUJAN WILLIAMS S.A.
CHEVROLET DESDE 1925
GUTIERREZ 461 CDAD.
28|5|F|82479|28|5

TAUNUS 1975 - 1300 Kms. Vendo. permuto. Salta 979.
28|5|C|303|28|5

TRACTORES viñateros Deutz 1976, Fiat 431 vendo. - Montecaseros 2456 - Ciudad.
28|5|C|260|28|5

UTILITARIO Unión Furgón en buenas condiciones. Olegario Andrade 641. Ciudad.
28|5|C|334|28|5

VENDO tractor Fiat 400/74, Beltrán 1768, 29, Dpto., G. Cruz.
27|5|C|838|28|5

VENDO motor F-100 como nuevo, completo, con caja 4ta. - Precio oportunidad. Ayacucho 660, Ciudad.
27|5|T|5906|28|5|D

VENDO Rastrojero 1974 seminuevo contado y facilidades, calle Pescadores. Pasando Avda. Norte segunda casa, Las Heras. Juan Pierangeli.
27|5|C|924|29|5

VALIANT IV, 1966, vendo, permuto, recibo menor precio, facilidades. Don Bosco 40.
27|5|C|978|28|5

VENDO urgente taxi Peugeot 404 modelo 70. Ayacucho 434 Ciudad.
28|5|T|5956|29|5

VENDO Ami 8 modelo 73 recién ajustado. Teléfonos 230425-291222.
28|5|C|28|5|C|136|28|5

VENDO Chevrolet mod. 67, excelente estado, $ 300.000. Contado únicamente. Teléfonos 231002 y 231959. Sr. Ojeda.
28|5|C|319|28|5

VENDO Ford, motor Perkins. Patricias Mendocinas 1996 - San José.
28|5|F|82518|28|5

VALIANT II buen estado vende dueño. Jujuy 123 Ciudad.
28|5|T|05992|28|5

VENDO Bedford 1964 - Almirante Brown 3657 Bermejo Guaymallén. Teléfono 261261.
28|5|T|05988|28|5

VENDO Renault 61 buen estado. Rivadavia 155 Godoy Cruz.
28|5|T|05964|28|5

VENDO Citroen 3-CV modelo 71. Godoy Cruz 381 - Mendoza.
28|5|C|215|28|5

VOLQUETE 14 toneladas, vendo, Chilón 670, Godoy Cruz.
28|5|F|67655|28|5

VENDO, 128, 16.000 kms., contado. Castelar 561, Ciudad. De 9.30 a 17 horas.
28|5|T|5999|28|5

2 CUBIERTAS 630 x 15, muy buenas, $ 5.000. - Perú 515, Las Heras.
28|5|C|352|29|5

4 L 1964 blanca impecable, pesos 98.000 y facilidades, permutas. Perú 2950, Ciudad.
27|5|C|16|31|5

3CV 7.000 Kms. contado $ 550.000 Soler 63, Godoy Cruz.
27|5|C|927|29|5

Ventas Varias

A FABRICA estanterías Morwin, ofrece mejor calidad, precio y financiación, vitrinas, mostradores, sillas, escritorios. Alto S. R. L., San Martín 520, Godoy Cruz, Tel. 220308.
3|5|C|102|1|6

A APARADORES grandes 7.900, mesas enchapadas en nerolite 3.900; - redondas 6.900, ovaladas 8.900, sillas hierro tapizadas 1.200, modulares 16.900, juegos dormitorio español tallados en cedro 46.000, juegos dormitorio escandinavos 29.900 - juegos living 19.900, cuchetas muy firmes 7.900, muebles suelto. San Martín y Coronel Díaz - Ciudad.
23|5|F|81444|1|6

A - OFERTAS: Estantería metálica de 1,80 x 2 mts.; 10 estantes con refuerzos, 3 cuotas iguales de $ 3.510 sin interés. Góndolas, exhibidores, vitrinas, mostradores, guardarropas, balanzas. Pettazzi Hnos. Ituzaingo 2454 - Teléfono 251406.
25|5|C|354|31|5

A TRAJES, vestidos, pantalones; colchones. San Lorenzo 1797. Barrio Sarmiento - Guaymallén.
22|5|C|411|28|5

A TRAJES, vestidos, colchones. San Lorenzo 1797 Bº Sarmiento Gllén.
28|5|C|219|3|6

A HELADERA mostrador 4,30 largo, especial Restaurante, Cantina - Club. Recibo más chica. - Teléfono 214626.
28|5|C|249|28|5

A REVENDEDORES y particulares vendo pulloveres, precio fábrica. Cobo 147, Dorrego.
28|5|F|82404|28|5

A CREDITO mosaicos. Hacemos colocación con materiales y mano de obra. T|247602.
28|5|C|210|28|5

AHORRE: Estanterías metálicas desarmables 0,90 x 2 x 0,30 con 5 estantes, $ 4.500,00, ni los porteños nos ganan. - San Martín Nº 2614. Teléf. 251749 - Mza.
22|5|C|446-47|28|5|D.

ARENA, ripio, piedras, $ 2.990 6 metros. Ladrillones. Tel. 257030.
25|5|C|515|31|5

AJI, pimentón, orégano, hilo, tripas, por gramos más económico, Semillería La Confianza, Mercado Central.
27|5|C|839|2|6

AUSENTARME! sucesión, "liquidamos" heladera, comedor, dormitorio, Amparador, televisor, radiotocadisco, cama bronce, roperos, lavarropas, etc. Beltrán 173. Teléfono 254487.
28|5|C|176|29|5

AMPLIFICADORES stereofónicos 20 wattios $ 27.000. 40 wattios $ 32.900. 100 wattios $ 46.900. Combinado stereofónico muy lujoso $ 46.000. Bandeja Winco $ 5.900 bafles $ 3.600. Facilidades. Godoy Cruz y Lavalle locales 5 y 8. Guaymallén.
28|5|T|05961|29|5

BALANZAS abanico, hornos, apiedo, registradoras National - mesadas granito, stereoa pilas, sillones y juegos peluquería hombres; motores ¼: aparadores americanos - mesas redondas, óvalas, hexaÑonales, cuadradas - mesones, estufas, guitarras, artículos varios. - Precios ocasión Coronel Plaza 63, Ciudad.
28|5|F|82451|28|5

BALANZAS, heladeras, estanterías metálicas, vitrinas, mostradores, exhibidores, nuevos, usados. - Créditos. San Martín 2614. Teléfono 251749. 2|5|F|14633|Pte.|D

BIANCHI legítima, balanzas, hornos, embutidoras hidráulicas, etc. directo fábrica. - Teléfono. 243280.
2|5|F|65093|31|5

BOTELLAS vendo: Sidra, champagne, vino 1 litro y ¾: disponemos cualquier cantidad. Depósito El Molino y Don Pío. Murialdo y Godoy Cruz. Villa Nueva.
25|5|F|81835|29|5

CORTINAS americanas, fabricación y colocación inmediatas. T. E 216489.
21|5|C|152|30|5

CASCARRILLA, harina tostada, porotos, soja etc., Semillería La Confianza, Mercado Central.
27|5|C|839|2|6

CENIZA de jume, para endulzar aceitunas. Semillería La Confianza, Mercado Central.
27|5|C|839|31|5

COMPRESOR Omnia, 250 libras, usado, motor 2 cabezales. Total contado, 89.800. Entre Ríos 208.
28|5|C|318|28|5

CALCULADORA Cifra III como nueva; máquina fotográfica Konica; Alternador 24 volts, dinamo 12 volts Indiel; volante deportivo Falcon, vendo urgente. Telefono 290940.
28|5|C|352|28|5

CEMENTO Portland bajo precio. Llamar hoy al Tel. 222029 de 8 a 17 horas.
28|5|T|05931|28|5

CARPINTEROS vendo máquina multiuso completa nueva 1 año de garantía $ 45.00. Supacha 844. Ciudad.
28|5|T|05960|28|5

COMBINADA 6 operaciones, para carpintería. Perito Moreno 190. Godoy Cruz.
28|5|F|67656|28|5

DE OCASION vendo compresor, 150 libras con regulador y soplete nuevo. Lista de automodelismo comercial y metegoles. - 25 de Mayo 1046. G. Cruz.
28|5|C|373|28|5

DOS BUTACAS Baufer, competición un con stereo a cassettes y un carburador. Dauphine. Vendo. Olegario V. Andrade 381. Ciudad.
28|5|T|05963|30|5

EQUIPO stéreo 50 vatios, amplificador, bandeja y bafles. - T|5 100.000. Juan G. Molina 425. - Dgo.
27|5|C|986|28|5

ESCRITORIO madera 7 cajones, otro chico, seminuevos, vendo, Salta 1829.
28|5|C|208|28|5

ESTANTERIAS metálicas modulares, exhibidores. Financiación. Fábrica 9 de Julio 1733. Teléfono 216535.
27|5|F|20036|Pte.

FABRICA de muebles vende camas españolas y americanas. Precios especiales a muebleros. Camitas 1 plaza desde $ 2.000 y 3.000. San Martín 2341. Las Heras Vea y compruebe.
25|5|C|182|29|5

LADRILLOS huecos para muros y techos. Precios y calidad. Teléf. 259524.
21|5|C|159|28|5

LOTE cables bipolar, 12.000 mts. liquido. Garibaldi 185, T. 246785.
28|5|C|312|29|5

LIRAS italianas vendo, tel. 242893. San Martín 1782, Godoy Cruz.
27|5|C|121|28|5|AD

MAQUINAS escribir y calcular, vendo por ausentarme. Garibaldi 185, Tel. 246785.
28|5|C|312|29|5

MAQUINA coser Singer, muy buena, vende particular. Jorge Calle 208. Ciudad.
28|5|C|336|28|5

MINICALCULADORA Microdifra 4 nueva vendo $ 8.500. Rioja 821 - Ciudad.
28|5|C|226|28|5

PIMIENTA en grano, blanca $ 1.250 el kg. Salta 2818, Mendoza.
29|5|C|204|29|5

PARTITURAS para piano, importadas, musicos célebres. Montevideo 147, Cdad.
28|5|C|306|28|5

QUEMO heladera, vitrina y cortadora fiambres eléctrica, en perfecto estado. Sarmiento 1580 Las Heras.
28|5|C|352|28|5

RETAPIZO sillas, sillones, divanes, almohadones, Capezzone, Brasil 137, Tel. 290019.
27|4|C|608|28|5

ROTISERA vendo horno Pizzero, heladeras, balanzas, vitrinas, mostradores, crédito. Chacabuco Nº 601.
28|5|C|211|31|5

SOLDADORA eléctrica 380 amperes y fragua, seminueva vendo. Oportunidad. - Videla Castillo 2634, Ciudad.
27|5|T|5907|28|5

SE VENDE un lote de 50 chapas zinc lra. clavadura, soleras pinotea, piso pinotea, 90 metros2: álamo labrado, 1 torre de hierro 14 mts. alto con canaletas y volcador. Ver y tratar en calle Manuel Estrada, Nº 136, Las He

NO PINTE SUS PAREDES! DECORE "SALPICANDO"
● Frentes ● Interiores ● Medianeras ● Patios
SE LLUEVE? IMPERMEABILIZAMOS SU TECHO
CONSULTE NUESTRO PLAN DE CREDITOS
CONTRATA Y COLOCA
REVESTIMIENTOS CUYO SALTA 1673-MZA. TELEF. 218185

PALA CARGADORA y RETROEXCAVADORA
FIAT 4600 - NUEVA
VENDO
BENAVENTE 4457
VILLA NUEVA — TEL. 261155
28|5|F|82516|29|5

Departamento Céntrico Vendo
2 y 3 dormitorios con o sin cochera. Inmobiliaria Los Andes - San Martín 1608 1er. Piso Of. 39
TELEFONO 250683
28|5|F|82523|29|5

IMPORTANTE EMPRESA NECESITA ALQUILAR
OFICINAS CENTRICAS
Mínimo 100 mts.2, con teléfono
JOSE F. MORENO 1247 — MENDOZA
F|82514|29|5

TENGA SU CASA PREFABRICADA
VENGA A VERLA
1 dormitorio ..... $ 490.000
2 " ..... $ 590.000
3 " ..... $ 690.000
SE ENTREGA CON: luz, baño instalado, mesada de cocina y pileta.
PLANES DE FINANCIACION:
Con $ 50.000 - Saldo cuotas de $ 15.000
Con $ 100.000 - Saldo cuotas de $ 10.000
RESERVE HOY MISMO SU TURNO DE ENTREVISTA
Atendemos de Lunes a Domingo en horario de Comercio.
Feriados de 9 a 13 y 17 a 20
LOCALIZACION CONSTRUCCIONES S.R.L.
AVENIDA LIBERTAD 898 y PEDRO DEL CASTILLO
TELEF. 262557 - VILLA NUEVA - GUAYMALLEN - MZA.
27|5|F|82268|30|5

OFICIALES Y MEDIOS OFICIALES
Ajustador - Tornero y Fresador
Necesita Talleres Metalúrgicos
IMDEC Figueroa Alcorta 1010 Godoy Cruz - Mendoza
27|5|F|67645|31|5

Oportunidad Limitada
10 cuotas sin interés!
6 sillas coloniales $ 2.518 p/mes
6 sillas butacas $ 2.490 p/mes
1 mesa redonda de 1,20 mts. $ 1.650 p/mes
Por pago contado
25 % + 10 % Descuento
1 mesa ovalada $ 1.645 p/mes
1 modular Indu-Plast $ 3.070 p/mes
Además: Puertas - Ventanas - Portones - Rejas - Verjas
Mamparas en 3 y 6 cuotas — Por pago contado 25 % + 10 % Descuento
TECNOHOGAR El centro de ventas de Ingeniería de Precisión
Paso de los Andes 204 esq. Lamadrid - Cdad.
Si Ud. no puede venir solicite sin compromiso nuestra visita al teléfono 291902.

SOMECA sa
SOCIEDAD MENDOCINA DE CALES Y AFINES
HIERRO
Ø4,2 m.m. $ 133.— la barra
Ø6 m.m. $ 292.00 la barra
Ø8 m.m. $ 430.00 la barra
PRODUCTOS IGGAM
Salpicrete
AZULEJOS
SAN LORENZO
MAYOLICAS - YESO
VENTA DE TECHO PLAST
Precios y planes especiales a empresas constructoras y revendedores
URQUIZA 357-MENDOZA TELEF. 250158
Y PROXIMAMENTE TAMBIEN EN PARAGUAY 2532/44 MZA.

CEMENTO $ 340
LA BOLSA
AVELLANEDA 1445
Villa Nueva - Teléf. 260527
28|5|F|82401|28|5

FABRICA DE MUEBLES
Estilo Español, tallado y torneado a mano. - Valor $ 80.000 ley, y Dormitorios estilo Modular - GUAYAQUIL 505, esquina Joaquín V. González - Dorrego - Guaymallén - Mendoza.
28|5|C|133|28|5

Dispongo Camión
Flete para el Valle Río Negro o Neuquén - Carga 10.000 Kgs.
Tratar: HOTEL MONTERREY
GENERAL PAZ 360.
28|5|C|201|28|5

RIPIO - ARENA Y PIEDRA
6 m3. $ 3.100
TELEFONO 220542
26|5|F|81980|28|5

CONSTRUIMOS
SU CASA EN 90 DIAS
3 Dormitorios c/Placares, Cocina-comedor, Living-comedor, Baño y lavandería. Categoría, Buena, Antisísmica. Terminada. T. $ 1.850.000,00. 50% Contado, 50% 5 años. Ampliaciones Cocheras. - EMPRESA CONSTRUCTORA S.R.L. - T. 247842.
26|5|F|67549|28|5

VENDO
Ajo Colorado
Para transporte y enristrar de primera. Calle Bordín 249 - General Gutiérrez.
27|5|F|82279|29|5

¿ORO?
Venga, suba 2 pisos
Precio Internacional
GIRON ARGENTINA
San Martín 913
Piso 2 - Local 12
24|5|F|60001|Pte.

BOTELLAS
Recuperadas, vendemos: Litro - ¾ - Champagne - Sidra.
Stock permanente. Lavadero automático. Lavado para terceros.
Dep. Guadalupe: - GUADALUPE 2235 - VALENTIN ALSINA
BUENOS AIRES - TELEFONO 208-4633.
26|5|F|82072|28|5

VENDO
2 Fiat 600, 0 km., modelo 76, $ 550.000 c/uno - Dodge 1500, modelo 75, $ 750.000 - Renault 850, modelo 69, $ 220.000 - Moto Zanella 180, modelo 76, $ 130.000. - RIVADAVIA 210 - Ciudad - Tel. 248317.
De 9 a 13 y de 16 a 20 horas
27|5|F|82262|28|5

TANQUES
VENDO - 3 de 21.000 lts. c/u. 2 con calefacción
REMEDIOS ESCALADA 3283 - DORREGO - TEL. 225442
28|5|F|82456|28|5

MOTOR PARA BOMBEO
OPORTUNIDAD - DEUTZ 6 CILINDROS - ENFRIADO A AIRE
— VENDO O PERMUTO —
Ver en Río Juramento 2428 - Godoy Cruz - Teléfonos 223373 - 290293 - 224360.
28|5|F|82461|30|5 A

RENAULT 4 S
— 0 Km. —
INICIALES $ 33.583,90
y 49 Cuotas
$ 14.240,74
FORMULA 100
DON BOSCO 164
Plan de Ahorro
28|5|F|82405|28|5

EXTRAORDINARIA OPORTUNIDAD
En el mejor punto de LAS HERAS
Roca y San Miguel, vendo por no poder atender, regia pilchería con amplia cartera de clientes, contado y facilidades, recibo permutas. Tratar:
Av. San Martín 1137 — Godoy Cruz
28|5|F|82470|31|5 A

ORO
JOYERIA BASSO
PAGO $ 86.000 Gr. Of.
RESCATO POLIZAS
SAN JUAN 1359
25|5|C|511|31|5

Motor Torino 380 Completo
55.000 Kms. reales, Moto Continental semiarmado; motor Ford Taunus M. 17. Líquido - J. B. Justo 338 - Cdad.
28|5|C|247|28|5

JOYERO VENDO CAJA FUERTE
O permuto por balanza de ½ Kg. Estanterías, herramientas y Artículos Varios.
P. MENDOCINAS 963 - MZA.
28|5|C|139|28|5

ORO MONEDAS
COMPRA - VENTA
Superamos cualquier oferta.
SAN MARTIN 1027 - LOCAL 70
Galerías Plazza - Mendoza.
28|5|C|238|28|5

PERMUTO
TORINO 1975
Por casa en Godoy Cruz. Barrio Bancario u otro similar. Diferencia a convenir Aceto Intermediario. - Juan B. Justo 75, Cdad. Mza.
28|5|C|275|2|6|A

VENDO URGENTE CHAPA NERVADA
CAMEA 16 pies. Chapa DD Nº 18, 1,20x2,40 mts., Electrodos Fortín 13, de 3,25
— TELEFONOS 260734 y 250388 —
28|5|T|5968|28|5

LICITACIONES

COBIERNO DE MENDOZA
MATADERO FRIGORIFICO MENDOZA (LEY 2153)
Licitación Sub-Productos - Decreto Acuerdo 650/66
Se comunica a los señores interesados en general que el día 2 de Junio de 1976, a las once (11) horas, se recibirán en el Matadero Frigorífico Mendoza, las propuestas en sobres cerrados para la venta de los siguientes Sub-productos:
PERIODO: 4 de Junio al 4 de Julio 1976. Cueros vacunos - cueros nonatos - colas vacunas - bilis vacunas - sangarina - grasa de playa y puesto de carne - astas y pezuñas - guano de panza - cerdas porcinas.
JUAN BRAIN
Presidente Comisión Interventora
28|5|F|82436|30|5

MINISTERIO DE ECONOMIA
Corporación Empresas Nacionales
YACIMIENTOS PETROLIFEROS FISCALES
Administración Mendoza
Licitación Pública AM Nº 1.301
Proyecto completo, provisión y montaje de una planta generadora de vapor "1" en zona industrial - Luján de Cuyo - Administración Mendoza.
Apertura: Día 14 de junio de 1976, a las 11 horas, en calle Salta 672, Godoy Cruz, Mendoza.
Valor del pliego: $ 200,00.
20|5|F|80363|29|5

Ministerio de Economía
Corporación de Empresas Nacionales
Gas del Estado
Licitación Pública Nº 11/76
Apertura 15/6/76 a las 10 hs.
Llámase a LICITACION por la adquisición de:
70 CUBIERTAS 650 x 16 de 6 telas.
Las firmas interesadas en presentar propuestas podrán retirar el pliego respectivo en oficinas de División Compras, sita en calles Las Tipas y Santiago del Estero, Godoy Cruz, Mendoza, en horario de 7 a 13 en días hábiles.
VALOR DEL PLIEGO $ 50.-
(CINCUENTA PESOS)
21|5|F|80902|28|5

AVISOS CLASIFICADOS

(Viene de la Pág. anterior)

Compras Varias

"A-A", AMITRANO - Martillero, Tel. 247711. Aristides Villanueva Nº 332, ofrezca muebles, antigüedades, maquinarias, artículos generales. Pagamos mejor. Anticipamos dinero. 9|6|F|12224|Pte

A. SELLA, Martilleros. Tel. 247447 Tiburcio Benegas 776, ofrezca muebles, artículos hogar, maquinas usadas. - Dinero en el acto. 11|2|F|36991|Pte

A - BENTURINO - Martillero. Teléfono 248730 y 244335. Av. Colón 669. Ofrezca muebles, antigüedades, artículos de hogar Anticipo dinero. 2|1|F|7828|Pte

TELEVISOR, tocadiscos, grabador, cualquier estado. Colón 357. Teléfono 243006.
28|5|C|281|28|5

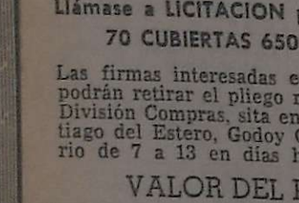

Combinados Cambiadores y Televisores

A - ¿TV DESCOMPUESTO? Llama tels. 240350-217549 A domicilio sin recargos. Cambio tubos 27|5|C|862|2|6

CAMBIE el tubo de su televisor y páguelo a crédito. Garibaldi 374. Tel. 248066. 10|8|F|81631|Pte.

WINCO Servicio autorizado en tocadiscos. Trabajos garantidos. Rioja 1354, Mza.
27|5|C|875|31|5

Ocupaciones Varias Pedidas

ALINEADOR y balanceador de direcciones, necesito. Taller Carrillo. Santiago del Estero 182. Ciudad. Mza. 27|5|T|05935|28|5

CAFETEROS necesitamos jugosas ganancias, damos bicicleta. Cafetería Lomoro. Urquiza 246.
4|5|C|192|193|3|6|D

COBRADOR con movilidad mayor de 25 años con experiencia, necesita empresa. San Martín 1672 Galería Ruffo Local 10 Mendoza.
28|5|C|288|28|5

CHAPISTA: necesito urgente oficial o medio oficial competente. Presentarse: Pellegrini 796, San José, Mendoza. 28|5|C|295|28|5

EN CORTO tiempo aprenderá un oficio lucrativo: máquinas y herramientas, torneria, electricidad del automovil. Fundación E.A.G. - Juan G. Godoy 969 (altura calle Dorrego al 500) - Guaymallén. 18|5|F|69725|31|5

GANE $ 4.000.000 mensuales. Escriba Malabia 384, primero 7, Buenos Aires. 22|5|F|81056|30|5

NECESITO cafeteros, muy buena ganancia, doy bicicleta. San Juan de Dios 160, Dorrego, Guaymallén.
27|5|C|863|2|6

NECESITO lustrador de muebles, buena paga. "Los Artesanos". - Bombal 1075. Las Heras.
27|5|C|923|28|5

NECESITO laboratorista fotográfico. Terminal de Omnibus. Local Nº 61 - 62.
28|5|C|128|29|5

NECESITAMOS retirados FF.AA. capaz administrar empresa comercial. Retribución acorde a capacidad. Escribir manuscrito indicando edad, actividad, referencias. J. C. (4). Diario LOS ANDES.
28|5|C|153|30|5

NECESITO aprendiz adelantado pintor de automóviles. Adolfo Calle 575, Dorrego.
28|5|T|05951|28|5

NECESITO oficial, 1|2 oficial pintor automóviles. Francisco Moreno 1545 Ciudad.
28|5|C|291|28|5

NECESITO oficial mosaista, lisa o vereda, más 200 c|u. Pago diario. Aristóbulo del Valle 250. Pedro Molina. Guaymallén.
28|5|C|217|28|5

PRECISO peina dora competente. Martínez de Rosas 933 Ciudad.
28|5|T|05976|28|5

SE NECESITA medio oficial chapista, urgente. Lisandro Moyano 93. Las Heras. 27|5|C|945|28|5

SE NECESITAN medios y oficiales carpinteros. Damián Hudson 256. Ciudad. 28|5|T|05952|29|5

SE NECESITA capataz para pavimento de hormigón inútil presentarse sin referencias, presentarse personalmente en Sobremonte 679, Ciudad, en horario de tarde de 17 a 20 horas.
28|5|T|05959|28|5

SEÑORITAS para venta domiciliaria viáticos y comisiones, presentarse hotel Marchiarena, P. Mendocinas 1532, de 9 a 12.30 y 16 a 18 hs. 28|5|C|165|29|5

URGENTE servicio integral Fiat necesita oficial mecánico, tren delantero, máquina balancear y alinear soldadura a porcentaje. Horario 9 a 12 y 16 a 20 hs. Rivadavia 1341. G. Cruz. T. 227488.
27|5|T|05914|29|5|D

Ofrecidas

EXPERTO en batido y soldadura de chapas, artísticas, hogares, etc. Se ofrece. Sr. Lahir, Tel. 254099. Horario comercio.
27|5|C|143|28|5|AD

SEÑORA culta se ofrece, encargada personal o negocio en general, con experiencia. Pedro Molina 367. P. 6º. Dpto. 25, Cdad.
28|5|C|280|28|5

SEÑORA se ofrece cuidar niños o enfermos de noche. Tel. 260363.
28|5|F|82522|28|5

Ofrecidos Varios

NUEVA YORK SERVICE
DESTAPE DE CLOACAS DE URGENCIA
Teléfono 244064
Calefones: limpieza y renarración en el día, instantáneos y térmicos. Soplateos de cañerías de agua caliente. Plomería, filtraciones.
28|5|C|236|28|5

EMPRESA GODOY CRUZ
DESTAPAR CLOACAS
Teléfono 230269
Atiendo Luján, Maipú, Chacras de Coria. Destapo cañerías de agua caliente, con equipos moderno. Plomería y limpieza de calefones y cocinas.
28|5|C|256|28|5

ENRRI SERVICE
DESTAPE DE CLOACAS
DE URGENCIA
Teléfono 230680
Plomería: sopleteo de cañerías de agua caliente, con equipos modernos. Limpieza de calefones.
28|5|C|256|28|5

"A-CALEFONES" a gas exclusivamente reparamos - Instantáneos y Térmicos. Santa Fe 238 C. - Teléfonos 258853 - 261408.
3|5|C|024|1|6

A DESAGOTE pozos, cámaras sépticas. - Destapes cloacas "La Moderna". - Teléfono 243865.
10|5|C|764|10|6

A BUEN precio, plomero, gasista domicilio, servicio urgente. Tel. 259901.
26|5|C|469|28|5

A DESTAPAR cloacas, cañerías, calefones, plomería Tel. 242948. - J. B. Justo 564, Godoy Cruz.
27|5|C|87|29|5

AA - CALEFACTORES, calefones. Limpieza cocinas. Toso 691. Teléfono 224305. 27|5|C|831|29|5

A HELADERAS, lavarropas, termocalefones, cocinas. Reparaciones. Silva 2938. Ciudad. - Teléfono 250471. 9|5|C|675|7|6

A SU ELECTRISISTA. - Llame: Tel. 254779.
23|5|C|729|29|5

A DESAGOTE pozos, cámaras sépticas, limpieza cañerías. UNIMEV. Teléfono 261745.
16|10|F|99829|Pte.

A DOMICILIO se ofrece plomero, servicio rápido. Tel. 259929 y 220322. 24|5|C|175|28|5

A PLASTIFICAR, pulir, encerar pisos madera, pintar casas, colocar parquet. T. 250482.
18|5|C|192|16|6

A PINTOR empapelado, salpicrette Tomo trabajo barrios y Campo. Tel. 214313.
27|5|C|795|28|5

A MAQUINAS de coser, arreglos garantizados. Taller integral. Visitas domiciliarias. Lamadrid 430 Teléfono 249178. 27|5|C|756|2|6

A ARREGLA Singerman máquinas de coser. Alcorta 601 (Río Negro 2600), Guaymallén. Teléfono 225013. 27|5|C|993|28|5

A DESTAPAR: cañerías de cloacas, desagües, pluviales, cloaquista matriculado. José Lencinas 123. Godoy Cruz. Tel. 221452.
28|5|F|67662|3|6

A DESTAPAR cloacas y desagües pluviales. Tel. 247316.
28|5|C|231|28|5

A DESTAPE cañerías cloacales, agua, arreglo artefactos sanitarios, gas, cañerías. Tels. 223449 y 240058. 28|5|C|241|11|6

ALBAÑILERIA, electricidad, yesería, impermeabilización de techos, colocación de pisos, obras en general, facilidades de pago. Tel. 231451. 27|5|C|832|31|5

ARREGLOS, colocación pisos parquet, pulido, encerado. Teléf. 2555540. Llanos.
27|5|C|754|31|5

AIRE acondicionado, heladeras. Reparaciones. Tel. 223641.
28|5|C|141|26|5

CIELORRASOS pre moldeados de yeso, rápida colocación, económicos, garantidos, créditos. Teléfono 248374.
25|5|C|421|3|6

COLCHONERO, arreglo colchones pullman, de lana y todos. Teléfono 216692.
27|5|C|892|28|5

ELECTRICIDAD instalaciones, reparaciones, fuerza, presupuestos, disyuntares. Proteg. Tel. 251022 - 244265.
25|5|C|483|29|5

EMPRESA pintura. Precios módicos. Seriedad - Rapidez. Empapelado. Salpicrete. Tel 256348.
25|5|C|386|28|5

EMPRESA especialidad, pintura y albañilería. Teléfono 251542.
28|5|C|169|29|5

GASISTA diplomado, instalaciones estufas, cocinas, calefones, máquina lavar, plomería. T. 220032.
23|5|F|67693|28|5

PLOMERO, gasista, calefones, estufas, cañerías, filtraciones. Atención inmediata. Precios razonables. - Teléfono 246434.
26|5|C|654|28|5

PINTAMOS empapelamos colocación cielorrasos, salpicrete, arreglo techos, albañilería. 244697 - 240558.
17|5|C|648|28|5

PINTURA, empapelado, refacciones. Precios módicos Sr. Paludi. Teléfono 227964.
28|5|C|375|31|5

SE COLOCAN, se pulen y plastifican pisos parquet. Garantidos. Llamar al teléfono 226944. Señor Trotlo. 27|5|T|5895|28|5

Préstamos e Hipotecas

COMPRO documentos de vino, uva, hipotecarios y comerciales, Ituzaingó 1458, Ciudad.
28|5|T|5975|28|5

COMPRO documentos de vino, uva, hipotecarios, comerciales, etc. Tel. 223005.
28|5|C|212|28|5

Educacionales

ESTUDIANTE Ciencias Económicas, prepara alumnos primarios en Matemáticas, cuota módica. Tel. 240427. 27|5|T|5929|30|5

MATEMATICAS y física, clases a domicilio. Srta. Chavez, Teléfono 261488. 27|5|F|82196|28|5

PREPARAMOS todas las materias. Primitivo de la Reta 864. Teléfono 241614.
28|5|C|810|28|5

CASAS RODANTES Y EMBARCACIONES

BOTE pescador vendo. Fibra vidrio con flotadores. 25 de Mayo y Guayaquil. Dorrego. (Mercadito). 27|5|C|860|28|5

CASILLA rodante, 4 cuchetas, c| carpa adicionable, muy buen estado. Facilidades. O'Brien esquina Alberdi. San José.
27|5|F|82354|28|5

CASA rodante americana poco uso con calefón, bomba de agua eléctrica, cocina con horno, 4 cuchetas, etc. contado y facilidades, Alberdi 269, Ciudad, Mendoza. 28|5|C|294|29|5

VENDO bote de pesca con trailer Tucumán 501. Ciudad.
27|5|C|823|28|5

VENDO casilla rodante, 4 camas semi terminada, buen precio. Rivadavia 875. Las Heras. Teléfono 226108. 27|5|C|16|28|5

Compra y Venta de Libros

FISICA Feynman 3 tomos, capítulo Hi toria Literatura Argentina, vendo, Rioja 821, Ciudad.
28|5|C|226|28|5

VENDO enciclopedia Labor, 11 tomos, Nueva. Tel. 247502.
28|5|C|251|28|5

Ley 11867

LEY 11.867. — Se comunica que Eternit Argentina S. A. ha transferido su depósito de fibrocemento, ubicado en San Martín 3110, ciudad, Mendoza, a la firma Depósito Cuyo S.A.C.I.A. (e. f.). Reclamos de Ley en Lima 87, Capital Federal, Buenos Aires.
28|5|C|161|1|6

Foto Cine Grabadores

NECESITO Lavoratorista Fotográfico. Terminal Omnibus Local Nº 61 - 62.
28|5|C|128|29|5

Pensión y Piezas Amobladas

ALQUILAMOS a señora sola cuarto amoblado, baño, cocina, departamento céntrico, con teléfono. T|món. 700.000. - C. E. Barrera Oro - Mitre 1378, Mza.
28|5|F|82484|28|5

ALOJAMIENTO caballeros, mensual, quincenal. San Luis 243. Ciudad. 18|5|C|484-85|28|5|A|D

ALOJAMIENTO cabalieros, mensual, quincenal, casa de familia Sarmiento 1608. Las Heras.
27|5|C|16|28|5

ALOJAMIENTO matrimonio solo, caballero.- Santa María de Oro 1244, Guaymallén.
27|5|C|878|29|5

ALQUILO habitaciones amobladas, teléfono, derecho cocina y cochera. Francisco de la Reta 945, San José.
27|5|C|882|28|5|D

ALOJAMIENTO caballeros, casa familia. Avda. España 1927. Ciudad.
28|5|C|232|29|5

ALOJAMIENTO, señoritas. Patricias Mendocinas 3390, Ciudad.
28|5|C|224|28|5

ALOJAMIENTO para matrimonio, en casa de familia. San Martín 2024. Ciudad. 28|5|T|5986|28|5

ALOJAMIENTO muy distinguido, casa familia a señor honorable. T. 252972. 28|5|T|5974|28|5

ALOJAMIENTO caballeros, compartido. José F. Moreno 1376.
28|5|C|145|29|5

AMUEBLADA habitación para 2 caballeros, estudien o trabajen Olascoaga 1939.
28|5|C|127|28|5

ALQUILO habitación amoblada 5ª Sección. Tel. 240648.
27|5|C|162|28|5|AD

CASA categoría dispone 2 habitaciones amobladas, baño privado, derecho cocina. Teléfono 230485. Llamar de 14 a 19 horas.
28|5|C|352|28|5

DOY alojamiento a caballeros nonorables. Residencial distinguida Montevideo 294. Ciudad. Tratar de 9 a 14 hs. 27|5|C|806|28|5

DOY alojamiento, c|½ pensión. José V. Zapata 429, C.
28|5|C|257|28|5

HABITACION grande y 1 chica, ofrezco, Damián Hudson 259, Ciudad. 27|5|T|5947|29|5

HABITACION completa, mensual, turistas o estudiantes. T. 220892.
28|5|C|227|29|5

HOSPEDAJE selecto, turista o viajante, 3 o 4 personas, departamento independiente. Calle Rodríguez 3075, C. Tel. 215457.
28|5|C|245|28|5

Arriendos y Cambios

A ALQUILO departamento, dormitorio, living comedor, cocina, baño, baulera, pesos 2.000.000. Castro Raffo Inmobiliaria, Gutiérrez 732, Tel. 256739.
27|5|F|82228|29|5

A ALQUILAR urgente necesito casa 3 dormitorios, demás comodidades. Hasta $ 5.500.000. - Gutiérrez Nº 732 - Mendoza.
27|5|F|82221|29|5

A PROPIETARIOS: Necesito urgente alquilar casas, departamentos para atender numerosos pedidos de nuestros clientes. Castro Raffo Inmobiliaria. Gutiérrez 732. Mza. Tel. 256739.
19|5|F|69974|30|5

A $ 13.500 casa Godoy Cruz, 4 habitaciones, cocina, patio. Provivienda. Perú 1214.
28|5|C|344|28|5

A $ 22.000, departamento cerca Hospital Español, 1 comedor, 3 dormitorios cocinas c|artefactos, 2 baños, Provivienda, Perú 1214.
28|5|C|344|28|5

A $ 25.000 casa 6ª amoblada 1 comedor, 2 dormitorios y dependencias, Provivienda, Perú 1214.
28|5|C|344|28|5

A $ 30.000 local c|teléfono, Adolfo Calle c|vidriera, oficina cocina, patio, Provivienda, Perú 1214.
28|5|C|344|28|5

A EJECUTIVOS o empresas alquilo departamento de 2 dormitorios $ 10.000, Inmobiliaria Guiñazú, San Lorenzo 160.
28|5|F|83478|28|5

ALQUILAMOS a señora sola cuarto amoblado, baño, cocina, departamento céntrico con teléfono. T. m$n. 700.000. C. E. Barrera Oro, Mitre 1378, Mza.
28|5|F|82483|28|5

ALQUILO criadero, preferible con jaulas ponedoras, zona Las Heras. Sáenz Peña 1255, Las Heras. Horario comercio.
26|5|C|566|28|5

ALQUILO departamento ciudad, comedor, 2 dormitorios, placard $ 15.000 mensuales, exigimos meses adelantados. 253115.
28|5|C|199|28|5

ALQUILO casa, pago $ 1.000.000. Adelanto 7 meses. Soler 854, San José.
28|5|C|231|28|5

ALQUILO local sobre Avda. San Martín Sur. Godoy Cruz. Teléfono 221087.
28|5|F|67697|28|5

ALQUILO galpón 600 m2., en Godoy Cruz, pieza, baño, fuerza, fosa $ 20.000, Jujuy 123, Ciudad.
28|5|T|5993|28|5

BUSCA urgente familia extranjera casa, departamento. Ofrecer Tel. 240282 - 257080.
27|5|C|881|29|5

EMPRESA petrolera necesita alquilar casa o depto. sin intermediarios. - 253853.
25|5|F|82028|28|5

MOLINOS Río de la Plata S.A. necesita alquilar dos casas para vivienda, dos y tres dormitorios, preferiblemente cerca del establecimiento, Baicarce 735, Godoy Cruz. Dirigirse telefónicamente 220200-201-212.
28|5|C|331|30|5

NECESITO casa para alquilar. Bº Bombal, 5ta. ó 6ta., mínimo 3 dormitorios, garaje y dependencias, con teléfono y jardín. De particular a particular. Teléfono 251225.
23|5|T|6000|28|5

Servicio Doméstico Pedidos

A EMPLEADAS necesito buenos sueldos. Agencia. España 1683. - Teléfono 259168.

A EMPLEADA de más de 25 años se necesita. Tratar: Emilio Civit 171 ciudad, de 14 a 16 hs.
27|5|T|5948|28|5

A COCINERA, mucama y matrimonio necesito, hasta $ 800.000. Rivadavia 610.
28|5|C|317|28|5

A. EMPLEADA necesito medio día o cama adentro atender señora sola. Referencias. San Martín 1167. 7º P. D.
28|5|C|151|28|5

A EMPLEADA entienda cocina, con recomendaciones, cama adentro. Sueldo $ 600.000. Agustín Alvarez 374, Ciudad.
28|5|C|205|28|5

A. EMPLEADA cama adentro, lavandera y planchadora. Emilio Civit 111, Cdad.
28|5|T|05967|29|5

COCINERA corta familia necesito. Britos 147, G. Cruz. T. 220980.
28|5|C|296|28|5

DOS EMPLEADAS de 8 a 16 horas. Mitre 685. Mendoza.
27|5|T|5891|28|5

EMPLEADA responsable, entienda cocina, medio día, no lava, ni plancha. Referencias. Lavalle 495. 215050.
28|5|C|142|28|5

EMPLEADA, cama adentro, referencias, limpieza, lavado y planchado, sueldo inicial $ 5.000.000. Buen trato, corta familia. Julio A. Roca 726, Tel. 217071.
27|5|C|890|28|5

EMPLEADA cama adentro, cocina sencilla, sin lavado, familia europea. Sueldo a convenir. Vicente Gil 806. Micros 16 y 17.
27|5|T|5904|28|5

EMPLEADA cama adentro necesito urgente. Leonidas Aguirre 413, Tel. 252031.
27|5|C|840|28|5

EMPLEADA para mujer sola buen sueldo. Lavalle 190, Ciudad.
28|5|C|292|28|5

EMPLEADA con retiro sin lavado ni planchado, sueldo $ 500.000. Alem 1594, Dorrego.
28|5|T|05979|28|5

EMPLEADA para atender matrimonio mayor, cama adentro. Lamadrid 716, Dorrego.
28|5|T|05982|28|5

EMPLEADA para matrimonio solo, cama adentro. Calle Rugendas y Eucaliptos. Familia Lis, Barrio Parque, Drummond, Luján.
28|5|F|82497|28|5

EMPLEADA atención matrimonio, recomendada, c|adentro. - San Martín 1437. 10º Piso.
28|5|C|312|28|5

LAVADO y planchado, ½ día. Agustín Alvarez 376. De tarde.
28|5|C|233|28|5

MATRIMONIO necesita empleada recomendada, cama adentro, buen sueldo. Patricias Mendocinas 539. 2º A - Ciudad.
28|5|C|148|28|5

NECESITO empleada, servicio doméstico, con referencias, por medio día. Rufino Ortega 353. Mendoza.
27|5|F|82290|28|5

NECESITO empleada, medio día. A. Villanueva 135.
27|5|C|903|28|5

PRECISO empleada Tel. 241312. Suárez 712, (continuación Serú. Barrio Bombal).
28|5|C|284|28|5

SE NECESITA empleada sin cocina, para persona sola, traer jueves mañana y viernes todo el día. Colón 796, 2º piso, departamento 49.
27|5|C|757|28|5

SE NECESITA señora para acompañar enferma. Tratar Lavalle 142, Godoy Cruz. Tel. 220833
28|5|F|67684|28|5

SE NECESITA empleada con o sin retiro. Francisco de la Reta 231, San José. Gllén. Mza.
28|5|C|156|29|5

SE NECESITA empleada muy buena sucido con retiro, con recomendación. General Paz 41. Dpto. D
28|5|T|05955|29|5

URGENTE necesito empleada casa familia, $ 900.000. T. 293497.
28|5|T|05978|28|5

Ofrecidos

A MORON 284 - Solicite empleadas garantizadas, seleccionadas. Consulte Tel. 291104.
28|5|C|158|28|5

A - EMPLEADAS seleccionadas. Agencia España 1683 - Seriedad. Garantía. Teléfono 259168.
28|5|C|657|28|5

RECIBO ropa para lavar y planchar. Teléf. 223802.
28|5|C|239|28|5

RECIBO ropa lavar y planchar. Perito Moreno 328. Godoy Cruz.
28|5|F|67679|28|5

SE OFRECE señora para lavar y planchar y limpieza de oficina. Sobremonte 335. Dpto. 2.
28|5|T|05957|28|5

SEÑORA lavado y planchado. Pellegrini 726. Godoy Cruz.
28|5|C|150|28|5

SEÑORA agencia Bombal le ofrece 3 empleadas competentes. Tel. 263497.
28|5|T|05977|28|5

LINDOR COVAS por WALTER CIOCCA

No surgen nuevas pruebas sobre la muerte de Bonavena

VIRGINIA CITY (Nevada), 27 (U.P.I.). — El fiscal de distrito, Virgil Bucchanieri, declaró hoy que no ha surgido ninguna prueba nueva que modifique los cargos formulados ya en relación con la muerte del famoso boxeador peso pesado argentino Oscar Natalio Bonavena.

El deportista desaparecido, quien contaba 33 años de edad, fue ultimado de un balazo el sábado último a la madrugada a las puertas de un burdel en la localidad de Mustang, en este Estado.

Williard R. Brymer, de 31 años, guardaespaldas de Joe Conforte, propietario del establecimiento y nuevo apoderado del púgil, fue sindicado como autor del disparo.

"Los investigadores todavía están recogiendo información y por el momento no hay indicio o prueba alguna que justifiquen un cambio en los cargos ya formulados" dijo Bucchianeri.

El presidente de la Comisión Estatal de Criminología, James Barrett, indicó a principios de esta semana que posiblemente se formularían cargos contra otras personas, pero después aclaró que lo que había querido decir era que evidentemente había otras personas "complicadas en el caso".

Hoy en las oficinas de Barrett se dijo que este funcionario no haría comentario alguno sobre el caso.

Acompañados por su hermano Vicente, los restos de Bonavena, el boxeador que se midió de igual a igual con las figuras de primera magnitud, fueron conducidos el martes en avión a Los Angeles, donde fueron sometidos a una nueva autopsia antes de su traslado definitivo a Buenos Aires.

La escala de Los Angeles tuvo por objeto que peritos en medicina legal, usando detectores especiales y otros equipos técnicos, trabajaran en el cuerpo en busca de rastros de la bala de la poderosa arma calibre 30.06 que entró por el pecho de Bonavena, le destrozó el corazón y siguió su trayectoria sin que hasta ahora haya sido hallada.

Empero se encontraron restos de metal que fueron extraídos y serán cotejados con proyectiles de prueba que se disparan con el arma que Brymer entregó cuando fue detenido bajo sospecha de haber cometido el crimen.

Las pruebas de Los Angeles fueron concluidas ayer a última hora y el cuerpo será embarcado en la madrugada de mañana en un vuelo de Aerolíneas Argentinas que debe llegar a Buenos Aires al anochecer.

Conforte había traído a Bonavena a Reno para iniciar una reactivación de la actividad boxística no solo de Bonavena sino de la ciudad de Reno.

Oscar Bonavena, conocido en el mundo del boxeo como "Ringo" Bonavena, vivía en una casa rodante contigua al prostíbulo y estuvo brevemente casado con una de las prostitutas pero el vínculo fue anulado debido a la incertidumbre sobre su estado civil en la Argentina.

El jefe de policía Robert del Carlo dijo que Bonavena fue ultimado poco después de llegar a las puertas del prostíbulo donde se le había prohibido la entrada.

Adhesión de César Brión

NUEVA YORK, 27 (U.P.I.). — El ex púgil argentino César Brión, quien durante su larga campaña en Estados Unidos, donde se encuentra accidentalmente en la actualidad, subió al ring con las primeras figuras de la categoría máxima del mundo, se sumó hoy al duelo por la reciente muerte de su compatriota Oscar Bonavena.

En una nota que hizo llegar a United Press International (UPI), Brión dice: "todos los amantes del boxeo estamos de duelo por la desaparición del que fuera una gran figura, Oscar "Ringo" Bonavena, quien a través de su carrera como boxeador en el ránking del mundo de su categoría pesada, llegó a ser rival de Muhamad Alí, campeón mundial indiscutido.

"Sentimos hoy que se nos ha ido un ídolo en su profesión. Bonavena era un hombre que llenaba los estadios y se ganaba los aplausos del público por su tenacidad y valentía, que eran su fuerte. Fue un ídolo mundial.

"Las causas que motivaron su asesinato están siendo investigadas y todos confiamos en que el culpable recibirá su merecido castigo".

Hoy llegarán los restos

BUENOS AIRES, 27 (NA). — Los restos del púgil Oscar Natalio Bonavena —asesinado en Estados Unidos— serán velados publicamente entre las 7 horas del sábado y las 9 del domingo, para ser inhumados en el panteón de la Mutual de Boxeadores en el cementerio de la Chacarita una hora después.

En función de ello se dispuso aplazar por siete días la pelea por el título sudamericano de los medios pesados entre el brasileño Waldemar Oliveira —su poseedor— y el argentino Juan Carlos Cuello, que estaba anunciada para el sábado a la noche.

Los despojos mortales de Bonavena arribarán al país mañana a las 23.15 horas en el vuelo 371 de la empresa Aerolíneas Argentinas.

Según informó Juan Bonavena, hermano del malogrado boxeador, el cadáver será transportado directamente desde el aeropuerto internacional de Ezeiza al palacio de los deportes donde se instalará la capilla ardiente en el lugar donde habitualmente se ubica el ring.

Hasta las siete de la mañana el acceso será permitido solamente a los familiares y amigos del desaparecido boxeador. Luego, podrá ingresar el resto de los asistentes para darle la despedida al más destacado peso completo de la Argentina desde Luis Angel Firpo a estos días.

Velatorio y sepelio

BUENOS AIRES, 27 (Télam) Bajo las luces del ring que tantas veces iluminaron su estampa de triunfador, yacerá Oscar "Ringo" Bonavena, en el Luna Park, mientras las multitudes desfilarán junto a su féretro para darle el último adiós.

El velatorio del malogrado púgil, asesinado el 22 del mes en curso en Reno, Nevada, Estados Unidos, durará 26 horas —entre las 8 horas del sábado hasta las 10 del domingo— en el estadio de Corrientes y Buchardo y la capilla ardiente se instalará exactamente en el sitio donde se levanta el cuadrilátero.

Será una noche de sábado extraña en el Luna Park. El habitual bullicio y grita serán remplazados por el silencio y la congoja.

El público podrá acceder a través de las puertas asignadas por la letra "E" del sector superpullman. La salida se hará por el sector señalado con la letra "F".

En cambio por la puerta principal podrán entrar exclusivamente las autoridades, los familiares y los periodistas.

Todo hace prever que la afluencia popular será imponente y el pesar colectivo motivará patéticas expresiones.

El sepelio tendrá lugar en el cementerio de La Chacarita y motivará —con certeza— otra manifestación multitudinaria. Muchos aseguran que las exequias de Bonavena serán comparables a las de Carlos Gardel, Julio Sosa y otras figuras de magnético ascendiente sobre el público.

El cortejo partirá del Luna Park a las 10.30, para dirigirse a la necrópolis por la Avenida Córdoba, hasta Federico Lacroze. Oscar Natalio Bonavena será inhumado en el panteón familiar, donde descansan los restos de su padre, Vicente Bonavena.

Pero en caso de algún inconveniente, derivado de la carencia de espacio, el féretro será depositado en el panteón de "La Casa del Boxeador", cuyo presidente, Raúl Landini, ha puesto a disposición de la familia Bonavena un sepulcro.

Tanto en el cementerio como en sus adyacencias, se adoptarán medidas especiales, para controlar los desplazamientos del público.

El campeón mundial Víctor Galíndez, junto a su madre, durante la conferencia de prensa que ofreció en el Luna Park. (Radiofoto de Télam).

Víctor Galíndez

"Cuando peleo yo, pelea toda la Argentina"

BUENOS AIRES, 27. (NA). — "Cuando peleo yo, pelea toda la Argentina, por eso no puedo defraudar", fueron las primeras palabras de Víctor Emilio Galíndez, en la conferencia de prensa que brindó en el Luna Park.

"Víctor se ha ganado al público argentino, y es lógico, porque por primera vez Argentina vio al verdadero Galíndez", señaló el promotor Juan Carlos Lectoure al apreciar el imponente marco que presentaba Ezeiza el miércoles cuando regresaron de Sudáfrica.

Luciendo un vistoso sombrero, campera y pantalón vaquero y una chomba rojiblanca ("Me hice hincha de River" confesó en tono de broma, pues es conocida su simpatía por Boca Júniors), recibió el saludo del director nacional de Deportes, Herman Maers y de la señora Ernestina de Lectoure, propietaria de la empresa Luna Park.

Casi inmediatamente a su arribo, el campeón del mundo junto al director técnico Juan Carlos Cuello, el preparador físico Patricio Russo, el médico Roberto Paladino y algunos familiares (tres de sus ocho hermanos), abordó un camión autobomba del destacamento de Bomberos de Morón, para dirigirse al estadio Luna Park donde lo recibieron más de 2 mil personas, a las que se dirigió masivamente, para luego ofrecer en privado una conferencia de prensa.

El trayecto desde Ezeiza al Luna Park se realizó por la autopista Teniente General Richieri, avenida General Paz, avenida Rivadavia, Rosario, Salguero y avenida Corrientes, para ingresar al estadio por una de las puertas de la avenida Madero.

Se tornó lenta la marcha de la caravana que encabezó la autobomba donde viajaba Galíndez. El público se volcó a las arterias elegidas para el itinerario, interrumpiendo su camino en varias ocasiones.

Muchos jóvenes intentaron repetidas veces subir al camión autobomba para saludar personalmente al campeón mundial, lo que demoró más tiempo del previsto su arribo al centro de esta ciudad.

Más de dos horas aguardó frente al Luna Park una multitud que se fue relevando, de acuerdo a los horarios de trabajo que permitían estar nada más que un momento esperando al campeón, en la mayoría de los casos.

Finalmente ingresó al estadio Luna Park, a las 15.15 como consecuencia de tanta demora y tanto peregrinaje— el suyo comenzó a las 9 de la mañana partiendo desde Río de Janeiro, Brasil— Galíndez sufrió un vahído, del que inmediatamente se repuso.

Acto seguido el anunciador oficial de la empresa Luna Park, Norberto Fiorentino presentó a Juan Carlos Lectoure, Juan Carlos Cuello y finalmente a Víctor Emilio Galíndez, que fue recibido con una estruendosa ovación, al grito de "dale campeón", que lo emocionó hasta las lágrimas.

Su madre, Dominga Guzmán de Galíndez, su padre Inocencio Galíndez y su hermano Roberto, arribaron casi inmediatamente junto con el resto de la caravana de automóviles que accionando casi sin pausa sus bocinas había acompañado al ídolo hasta el lugar de su agasajo.

Galíndez se dirigió al público agradeciendo esa muestra de cariño, pidió un aplauso para Lectoure y otro para Cuello, repartió besos a la multitud y finalmente solicitó un minuto de silencio en homenaje a la memoria de Oscar Natalio Bonavena, "por argentino, por campeón y por amigo", expresó.

Una nueva ovación despidió al titular mundial de los medio pesados cuando éste pasó a una de las salas del estadio para reunirse en privado con los periodistas con el objeto de responder a todas las preguntas que le formulasen.

Mientras se desalojaba el estadio, un cronista de esta agencia requirió la opinión del médico Roberto Paladino, quien luego se retiraría a descansar, sin participar de la conferencia de prensa.

"Sabíamos que Richie Kates iba a herirlo, conocíamos su forma de usar la cabeza, pero no pudimos impedirlo.

Estábamos alertados para cuando se produjese algún corte, pero este fue muy especial, con forma de letra "C" y de un centímetro de profundidad. En un hospital de Johannesburgo le tuvimos que aplicar 7 puntos de sutura, y puedo asegurar que la herida quedó muy bien", dijo en tono optimista el facultativo.

Agregó luego que "el problema principal era aplicarle coagulante en cada round pues temíamos que se le corriese a la vista, lo que hubiera empeorado las cosas. Ahora lo único que queda es la debilidad de Galíndez por haber perdido tanta sangre, por eso pasado mañana le efectuaré un examen y recuento de glóbulos".

Ya en la sala junto a los periodistas, el director técnico Juan Carlos Cuello, manifestó que "fue una de las mejores peleas que hizo mi pupilo, y de no haber mediado la herida del tercer round, el combate hubiese concluido bastante antes".

Consultado sobre la herida y las molestias que ésta le ocasionó, Galíndez manifestó que "en algunos rounds, de no haber recurrido a la camisa del árbitro, no hubiera podido continuar peleando. No veía nada. Kates me buscaba la zona de la herida y no bien la rozaba comenzaba a manar sangre nuevamente. Por eso no lo puse nocaut antes", agregó.

"Sin embargo debo reconocer que por el dolor que me causaba y por la sangre que veía en mi guante, pensé que la pelea se terminaba en el tercer asalto", expresó.

"Pero para detenerla allí había que descalificar a Kates — interfirió Lectoure— porque su cabezazo fue deliberado. Ir a las tarjetas hubiese sido un grave error. Por eso yo pugné desde el rincón por la continuación".

Galíndez, que había cruzado sobre su pecho una cinta con los colores de la bandera argentina, prosiguió comentando las incidencias de la pelea.

"Habíamos visto el combate entre Pierre Fourie y Kates y este le había aplicado un cabezazo tremendo, por eso estábamos prevenidos, pero al menor descuido mío ya ven lo que pasó... No obstante tengo que reconocer que Kates es un muy buen boxeador, y que si yo lo vencí con cierta facilidad a pesar de la herida, fue porque lo engañamos en el plan de trabajo. Contra lo previsto, trabajé por los laterales, en forma abierta, y eso le derrumbó los planes", dijo.

"Pero saca bien el uppercaut de derecha, tiene una buena izquierda y es un hombre que camina con criterio el ring, por eso estoy contento, porque le gané a un buen boxeador", continuó.

Al preguntársele a Lectoure por qué Galíndez se hizo el boxeador fino, en los primeros rounds, el promotor respondió sonriente que "Galíndez no se hizo el fino, sino que es fino". Agregando que los especialistas habrán notado un cambio, una mejoría en su estilo, lo que fue asentido por todos los periodistas allí presentes.

Respecto al público, Galíndez manifestó que se sintió casi como en su país, y que por lo tanto no tienen ningún inconveniente en pelear en Sudáfrica frente a Jossie Smith por la corona, aunque éste sea local.

Lectoure agregó que a partir del quinto round el boxeador argentino se "ganó el público, y los diarios sudafricanos publicaron que ésta había sido la mejor pelea de los últimos treinta años, cosa que yo comparto", dijo.

Sobre el cambio de sparring que efectuaron en Johanesburgo, Galíndez señaló que fue debido al plan de trabajo. "Con el americano Robert Lee Walker trabajé en fuerza, con el sudafricano que contratamos allá lo hice en defensa, porque sacaba la izquierda como Kates".

Con referencia a su futuro comentó que por ahora tomará un mes de descanso y que después empezará a entrenar para la pelea con Smith, que en principio será en los primeros días de septiembre.

El promotor Lectoure manifestó que de no concretarse el combate con Smith, Rodolfo Sabbatini ofrecerá un par de peleas posiblemente en Copenhague.

Por último el campeón manifestó su deseo de combatir en la Argentina, pero no dio muchas esperanzas de que ello fuese factible, por lo menos este año.

Mientras que Lectoure concluyó sus declaraciones con una opinión para él muy personal según dijo: "Creo que los dos golpes bajos de Kates fueron intencionados, aunque el primero podría pasar, y eso es lo único que le reprocho al árbitro, que entiendo dirigió muy bien en todo lo demás".

La selección juvenil no iría a Tolón

BUENOS AIRES, 27 (NA). — La concurrencia del seleccionado Juvenil al certamen de Las Esperanzas a jugarse en los primeros días del mes próximo en Tolón —Francia— ha creado una serie de inconvenientes en la casa del fútbol. El mas serio de ellos, es sin duda, la obtención de los fondos para traslado y estaba de la delegación que de acuerdo a lo informado, provendrá de las arcas de la Asociación del Fútbol..

Esta circuntancia hace que peligre la ya de por sí dificultosa organización del próximo campeonato Nacional, del que participaran 33 equipos.

Esto es, la Asociación del Fútbol Argentino, en rigor a un compromiso pactado por las anteriores autoridades en el sentido de enviar al equipo Juvenil a Tolón, se ve obligada a invertir en él la suma de 1.300 millones de nacionales que se ignora de donde provendrán por cuanto sabido es que la casa del fútbol se encuentra en una verdadera encrucijada económica.

De aquí se desprende que el campeonato Nacional ve peligrar su realización, por cuanto su financiación —de muy elevado costo— le corresponde a la AFA.

El éxito futbolístico del seleccionado Juvenil en Tolón el año anterior —se adjudicó el torneo— movió a los organizadores a solicitar su concurrencia para la próxima edición. Ese interes evidenciado por los extranjeros, no fue capitalizado en el país dado que el equipo se disolvió sin ser presentado en el interior, lo cual hubiese sido una importante fuente de ingresos para su viaje de este año.

Para mas en él participaron varios jugadores del interior (Valencia, Van Tuyne, Gallego, Pavoni, Ferrero y Olivares) que de por sí se hubieran constituido en atractivo y, por ende, en factores de importantes recaudaciones. En suma, el equipo Juvenil volvió a reunirse en el curso de la presente semana para comenzar las prácticas con miras a defender el título conseguido el año anterior.

En el plantel, limitado a jugadores menores de 21 años, figuran valores que integran también el seleccionado mayor y que debido a su cotización en ese equipo han comenzado a liderar un movimiento tendiente a percibir por su actuación en el Juvenil lo mismo que ganaron en el equipo mayor en concepto de premios y viáticos.

Estos son, Passarella, Trobbiani, Gallego, Tarantini y Valencia.

Na cabe dudas que el larzo proceso que determino la constitución del actual comité ejecutivo de la AFA derivó en un nuevo problema de improvisación por cuanto un seleccionado argentino participara de un certamen donde debe defender un título con solo una semana de práctica y diez días de conocer su concurrencia al torneo.

En cuanto al campeonato Nacional, aun todo está en el aire. Aunque aquí cabe recordarles a las autoridades de AFA que todavía quedan 2 meses y medio para su iniciación por lo que ya es tiempo de empezar a pensar cómo se financiará.

Libertadores: se impuso Alianza

LIMA, (Perú), 27 (Télam - EFE). — El campeón peruano, Alianza Lima, actuando como local, superó antenoche a su similar ecuatoriano, Liga Deportiva Universitaria, por 2 a 0, en partido correspondiente al grupo "A" de la ronda semifinal de la Copa Libertadores de América.

Con este resultado, el vicecampeón brasileño, Cruzeiro de Belo Horizonte, se clasificó virtualmente ganador del grupo, ya que obtuvo seis puntos contra dos, de los equipos que se enfrentaron hoy y solamente resta jugarse una fecha.

Los goles del elenco peruano fueron logrados por el puntero izquierdo Ravellogni, el segundo de tiro libre penal, en la parte complementaria.

Perdió Vilas en dobles

ROMA, 27. (Télam-EFE). — La pareja formada por el argentino Guillermo Vilas y el norteamericano Billy Martin fue eliminada hoy en los octavos de final de las series de dobles masculinos de los campeonatos internacionales de Tenis de Italia, que se disputan en esta ciudad.

Vilas-Martin cayeron ante los norteamericanos Fred McNair y Sherwood Stewart por 6-0, 3-6 y 6-3.

Finales del Metro

BUENOS AIRES, 27. (Télam). — El comité ejecutivo de la AFA dio a conocer esta noche las fechas en que se disputarán simultáneamente la ronda final y la del descenso, del campeonato Metropolitano de fútbol.

Los seis primeros clasificados en cada una de las zonas de la fase que se está jugando actualmente cotejarán por el título, mientras que los cinco últimos de cada sección lucharán por evitar el descenso. Esta ronda del torneo concluirá el domingo 6 de junio y en el caso de que se produzca igualdad de puntuación entre dos equipos, en algunos de los puestos que se deba desempatar, se jugará un partido, con alargue y penales —si fuera necesario— hasta arrojar un ganador (artículo 123).

El mismo procedimiento se aplicará si fuesen más de dos equipos los que igualan una posición, aunque en este caso, en vez de un partido se apelará a un torneo reducido.

Debido a que esta fase previa concluirá el domingo 6 de junio, los desempates se jugarían el miércoles 9 y/o el jueves 10.

Las fechas en las que se disputarán las finales y la ronda del descenso, son las siguientes:

—En junio: los domingos 13, 20 y 27 y los miércoles 17 y 30. En julio: los domingos 4, 11, 18 y 27 y el miércoles 14. En agosto: el domingo 1º, que concluirá el certamen.

Fittipaldi en Mónaco

MONTECARLO, 27. (UPI).— Emerson Fittipaldi, quien tuvo que saltar de su Copersucar cuando la máquina se incendió cánico, tuvo esta mañana más sánico, tuvo esta mañana más suerte después del accidente y logró un lugar en la formación de largada para el Gran Premio de la Fórmula Uno de Mónaco que se correrá el domingo próximo.

Fittipaldi llegó a Mónaco decidido a borrar la impresión que dejó hace dos semanas cuando, por décimas de segundo, perdió a posibilidad de clasificarse para integrar la formación de largada del premio de Bélgica.

"Le hemos hecho varios cambios al coche desde entonces —dijo el ex campeón mundial— y le pusimos nuevas suspensiones dándole más largo entre ejes. Lo único que hemos mantenido es el sistema monocoque...".

La primera sesión matutina de dos horas quedó súbitamente interrumpida cuando se produjo un cortocircuito y se incendió la retaguardia de la máquina. Las llamas fueron rápidamente apagadas pero de todas maneras el percance le costó a la escudería brasileña una hora del tiempo de práctica.

En la sesión vespertina bajó dos segundos con respecto a su tiempo anterior y terminó con un registro de un minuto 32,96 segundos que resultó ser el decimotercer tiempo y le aseguró uno de los 20 lugares de largada.

El sábado habrá una segunda sesión de clasificación pero considera que ninguno de los cinco coches que no lograron clasificarse hoy podría bajar los tres ó cuatro segundos que tendrían que bajar para poder clasificarse.

Fittipaldi se sonrió ampliamente en su puesto mecánico cuando se enteró de su tiempo pero se limitó a decir "anduve más rápido, eso es todo...".

Pero el ex campeón parece estar lejos de significar una amenaza para las máquinas italianas de la casa Ferrari.

Hace un año, en el sinuoso circuito que sigue la línea de calles de esta Ciudad-Estado, la escudería Ferrari inició una serie de victorias en la Fórmula Uno, que le han dado a sus máquinas rojas un virtual dominio en el mundo de los grandes premios y que le ha quitado mucha tensión al campeonato de este año.

Niki Lauda al frente

MONTECARLO, 27 (UPI). — El austriaco Niki Lauda, ganador de cinco de las últimas seis pruebas del campeonato mundial de Fórmula Uno de automovilismo, parece ser el gran candidato para adjudicarse el domingo, por segundo año consecutivo el gran premio de Mónaco para el cual tiene, hasta ahora, el mejor tiempo para una vuelta de práctica.

Lauda recorrió con su Ferrari el circuito de 3,3 kilómetros que comprende calles de esta ciudad-Estado, en un minuto, 30 segundos 38 centésimas a un promedio de 128,7 kilómetros por hora.

Segundo, con uno de los revolucionarios Tyrrels de seis ruedas, fue el sudafricano Joby Scheckter con 1:058 y tercero fue otra unidad de esta escudería, conducida por Patrick Depailler quien empleó 1.31.03.

La Ferrari se aseguró otro de los primeros puestos en la formación de largada con el cuarto lugar del suizo Claudio Regazzoni quien con un coche de repuesto registró 1.31.13 después de haber chocado con su máquina numero uno contra el Lotus de Gunnar Nillson.

Los tiempos registrados hoy fueron estos: 1º Niko Lauda, Austria, Ferrari; 2º Joby Scheckter, Sudafrica, Tirrell, 1:30.58; 3º Patrick Depailler, Francia, Tirrell, 1:31.03; 4º Clay Regazzoni, Suiza, Ferrari 7:31.13; 5º Cris Amon, Nueva Zelandia, Ensign, 1:31.75; 6º James Hunt, Gran Bretaña, McClaren, 1:31.88; 7º Carlos Pace, Brasil, Brabham-Alfa, 1: 32.20; 8º Jacques Laffite, Francia, Licier, 1:32.29; 9º Joachin Stuck, Alemania Occidental, March, 1:32.32; 10º Carlos Reuteman, Argentina, Brabham-Alfa, 1:32.43; 11º Vittorio Brambilla, Italia, March, 1:32 86; 12º Jean-Pierre Jarier, Francia, Shoadow, 1:32.91; 13º Emerson Fittipaldi, Brasil, Copersucar, 1:32.96; 14º Tom Pryce, G. Bretaña, Shadow, 1:33. 15; 15º Alan Jones, Australia, Surtees, 1:33.15; 16º Ronnie Peterson, Suecia, March, 1:33. 40; 17º Jochen Mass, Alemania Occidental, McClaren, 1:33.40; 18º Michel Leclere, Francia, Williams, 1:33.48; 19º John Watson, Irlanda del Norte, 1:33 73; 20º Jacky Ickx, Bélgica, Williams, 1:33.93; 21º Harald Ertl, Australia, Hesketh 1:34. 42; 22º Gunnar Nilsson, Suecia, Lotus, 1'34.50; 23: Henri Pescarolo, Francia, Surtees, 1:34,87; 24º Arturo Merzario, Italia, March, 1:35.77; 25º Larry Perkins, Australia, Boro, 1:37.66.

El Sevilla tras Kempes y Houseman

BUENOS AIRES, 27 (NA). — Un emisario del Club Sevilla, de España, arribó al país a efectos de tentar a los directivos de los clubes Huracán y Rosario Central por las transferencias de los jugadores del seleccionado nacional René Houseman y Mario Kempes.

El dirigente hispano Eugenio Montes Ruiz, mantendrá reuniones en las próximas horas con sus colegas de los clubes referidos de los que requerirá las aspiraciones económicas de esas instituciones para transferir a ambos jugadores.

Conflicto en Gimnasia

LA PLATA, 27. (Télam). — "No puede negarse que entre la comisión directiva y el plantel profesional existen discrepancias por razones económicas, pero tampoco puede admitirse que estén cerradas las tratativas".

Así puntualiza un párrafo del comunicado, dado a conocer en la fecha por la comisión directiva de Gimnasia y Esgrima La Plata, con referencia a la situación creada a raíz de la solicitud de aumento en las remuneraciones efectuada por los futbolistas.

Las discusiones comenzaron hace aproximadamente un mes, cuando los jugadores solicitaron una retribución para las finales del certamen, que los directivos no consideraron adecuada.

Los futbolistas querían el 50 por ciento de las recaudaciones, ofertando la institución 50 por triunfo, 25 por empate, no abonando premio por derrota.

Luego hubo contraofertas por ambas partes pero sin que se llegara a ningún acuerdo, lo que creó una controvertida situación.

Ahora el conflicto tiende a agravarse, ya que los integrantes del plantel de tercera división manifestaron esta mañana su intención de no retornar a los entrenamientos y no presentarse a jugar, hasta que no se les abonen los premios atrasados.

Guerini y Malowny están en nuestro país

BUENOS AIRES, 27 (Télam) — El futbolista argentino Carlos Guerini y el integrante del cuerpo técnico Luis Malowny, ambos del Real Madrid, se encuentran en nuestro país desde la víspera.

Guerini, quien actuara en nuestro medio en Belgrano de Córdoba, Boca Juniors y la selección nacional, y con posterioridad pasara al Málaga de España, donde alcanzara gran notoriedad lo que le valió ser contratado por Real Madrid, señaló que en esta última entidad todavía no rindió todo lo que es capaz, pero espera hacerlo, porque cuenta con el respaldo de compañeros y dirigentes.

Malowny confirmó que su entidad está buscando refuerzos, "que puedan suplir los recientemente dados de baja Grosso, Amancio, José Luis y el argentino Tourino", pero declinó señalar si iban a adquirirlos en la Argentina.

Minibásquetbol mañana por el "Vendimia"

Se disputará mañana la segunda fecha del campeonato "Vendimia" de minibásquetbol en el club Pedro Molina.

YPF y Obras Sanitarias se enfrentarán a las 15.30; Murialdo lo hará con Regatas desde las 16.30 y A.M.S.A. con Pedro Molina a las 17.30.

Quedará libre en la oportunidad Andes Talleres.

Artime elogió la selección

SANTIAGO DEL ESTERO, 27. (Télam) — "El seleccionado argentino de fútbol está trabajando bien, con miras al futuro. No hay que guiarse jamás por los resultados, porque muchas veces ellos son accidentales", señaló el ex goleador de Atlanta, River, Independiente, Palmeiras de Brasil y Nacional de Montevideo, Luis Artime.

Artime llegó a "Termas de Río Hondo" con el plantel de Atlético de Tucumán, elenco que dirige técnicamente en la actualidad y opinó sobre la selección nacional.

"Los jugadores tienen que trabajar y lo están haciendo con seriedad. Lo que necesitan ahora es el apoyo incondicional de los dirigentes, el periodismo y los "hinchas". Todos debemos entender que una buena clasificación en el próximo mundial, no solo nos va a dar prestigio futbolístico, sino que permitirá hacer conocer más a la Argentina".

Témperley y River

BUENOS AIRES, 27 (Télam). En cancha de Lanús se jugará el partido que Témperley y River Plate sostendrán el domingo próximo, por la 20ª fecha del campeonato Metropolitano.

El cambio de escenario se debe a que Témperley está efectuando trabajos de reparación en su estadio.

Por el mismo motivo, Chacarita Juniors hará las veces de local en cancha de Atlanta, frente a Argentinos Juniors.

Pedido denegado a Rácing

El comité ejecutivo de la AFA no hizo lugar al pedido formulado por Rácing para cambiar de cancha en el partido que sostendrá como visitante con Argentinos Juniors, el miércoles 2 de junio, por la 21ª —y penúltima— fecha del campeonato Metropolitano. Este encuentro se jugará a partir de las 15.30.

El otro cotejo de esa fecha que se realizará por la tarde, será el que sostendrán Ferro Carril Oeste y Estudiantes de La Plata. El resto de la jornada se completará con enfrentamientos nocturnos, a partir de las 21.

Protesta

El comité federal de la AFA se expedirá mañana acerca de la protesta presentada por la Liga Salteña de Fútbol contra su similar jujeña, por la supuesta inclusión indebida del futbolista Oscar Vera, durante la disputa de los partidos que apuraron recientemente, por el campeonato Argentino, en el que está en juego el trofeo "Adrián Beccar Varela".

En los mencionados enfrentamientos, el representativo jujeño eliminó al de Salta.

Fútbol olímpico

Polonia y Uruguay iniciarán el certamen

MONTVEALAN, 27 (UPI). — El equipo de fútbol de Uruguay será el primer oponente de los campeones olímpicos de Polonia al inaugurarse las competencias el 18 de julio, según anunció la Federación Internacional de Fútbol Asociado (FIFA).

En el sorteo de la FIFA, correspondió jugar contra Uruguay en la primera vuelta del Campeonato Olímpico de Fútbol de 1976.

En otros partidos de la primera vuelta, Brasil jugará contra Alemania Oriental, España contra Zambia e Irán contra Nigeria.

En el segundo día de la confrontación, México jugará contra Francia, Guatemala contra Israel, La Unión Soviética contra Canadá y Corea del Norte contra Ghana.

El sorteo de los grupos es el que sigue: Grupo A: Brasil, Alemania Oriental, España y Zambia. Grupo B: México, Francia, Israel y Guatemala. Grupo C: Uruguay, Polonia, Irán y Nigeria. Grupo D: Canadá, Unión Soviética, Corea del Norte y Ghana.

Estaban presentes en el sorteo el presidente de la FIFA, el brasileño Joao Havelange, el secretario general, doctor Helmut Kaser y el presidente del comité aficionado, Valetin Granatkin.

Noventa y un países presentaron equipos a las eliminaciones, escogiéndose a 14 finalistas, que junto con Polonia, el campeón y Canadá, el anfitrión, completan los finalistas.

Los preliminares empezaron en enero de 1975, y los equipos se dividieron en 18 grupos de acuerdos con zonas geográficas.

Los partidos se celebrarán en cuatro lugares: en el estadio olímpico de Montreal, el estadio de Sherbrooke, Sherbrooke, el Parque Landsdowne, en Ottawa, y el estadio Varbwty en Toronto.

Gran prix argentino de F1 para 1977: comienza la cuenta regresiva

BUENOS AIRES, 27 (Especial para Noticias Argentinas por Ricardo Fernández Gaia). — Un telex despachado desde París informó hace pocos días al Automóvil Club Argentino que había sido confirmada la inclusión del país en el calendario del campeonato mundial de conductores de Fórmula 1, debiendo llevarse a cabo la competencia en uno de los domingos —2, 9, 16, 23 ó 30— del mes de enero próximo, lo cual se determinará más adelante. A partir de ese momento comenzó a correr la cuenta regresiva, que si bien aun tiene por delante más de 220 días, la experiencia histórica demuestra que dichos plazos se reducen virtualmente a cero antes que se tomen medidas concretas para asegurar la efectivización del compromiso internacional contraído.

La comunicación en cuestión fue cursada por la Comisión Deportiva Internacional (CDI) de la Federación Internacional del Automovilismo (FIA), quien de tal forma notifica y advierte a los signatarios de las respectivas fechas de que deberán ir tomando las providencias necesarias con la suficiente antelación.

Por cierto que el momento en que llega tal notificación no resulta particularmente propicio para considerar una erogación que para enero de 1977 puede oscilar entre 600 y 800 mil dólares, solo en lo que respecta a las divisas que se gastarán en premios, trasladados y asesoros, a lo que deberán agregarse los generados por la propia organización del evento, que pueden estimarse en el equivalente de entre 60 y 100 mil dólares más.

La cifra, por cierto, se basta por sí misma para hacer empalidecer a cualquier promotor, y mucho más a los jerarcas del Automóvil Club Argentino, nunca predispuestos a cruzadas tan complejas en el aspecto financiero como éstas.

Esos mismos jerarcas, sin embargo, deben estar conscientes de que si a sus ojos la realización del Grand Prix de la República Argentina es un "lujo", a los ojos del mundo es un "must" y que de no concretarse, el país quedaría fuera de la competencia internacional por varios años.

Los hechos que se irán encadenando hasta aquella fecha —descontando que el ACA, difícilmente asumirá una actitud responsable de confirmar o cancelar ya mismo la competencia— pueden predecirse en sus rasgos generales: las gestiones permanecerán congeladas hasta bien entrado octubre, ocasión en que el Automóvil Club Argentino se pondrá en contacto con Bernie Ecclestone (presidente de la Asociación de Constructores de Formula 1 y surgirá anonadado por la cifra exigida, decidiendo entonces esperar la ayuda oficial para concretar el evento, pero como la misma no va a llegar, con suerte en los primeros días de diciembre se anunciará la previsible cancelación.

Es un molde que con aproximadamente la misma cadencia se viene repitiendo desde 1972 cuando el Club YPF —tras cinco exitosas y onerosas temporadas internacionales— declinó la responsabilidad de continuar con la organización. Desde entonces la edición 1973 del Grand Prix se "salvó" por la gestión de un grupo de periodistas ante el gobierno nacional y diversas empresas privadas, en 1974 (año del mayor desastre organizativo del que se tiene memoria), el ACA se apoyó en la línea política entonces existente para conseguir los fondos necesarios, y en 1975, ante la imposibilidad de repetir la maniobra —sencillamente porque la Secretaría de Deportes y Turismo no contaba con dinero— simplemente canceló el compromiso.

Todo en haras de su propia comodidad y rentabilidad, dado que la institución cuenta con la capacidad administrativa —llámase promotores, vendedores, etc.—, los contactos y el poder suficientes como para poder recaudar importantísimas sumas en el sector privado a cambio de publicidad, pudiendo completar el resto de la exigencia financiera con sus propios fondos y una moderada colaboración del gobierno nacional.

Quizás lo más alarmante, pese a todo, sea la verosimilitud que puedan ostentar algunos comentarios deslizados en ciertos círculos, respecto de la posibilidad de que el Automóvil Club Argentino "ceda" su responsabilidad a un grupo empresario privado no muy definido para montar la carrera y de cual tomarían parte capitales brasileños. Algo que por el momento podría aparecer como disparatado, pero que no puede rechazarse de plano en vista de la experiencia recogida durante los últimos años.

Giménez campeón

MONTEVIDEO, 27 (Télam-AFP). — El boxeador argentino Carlos María Giménez fue proclamado campeón sudamericano de oficio de los medio mediano ligeros por la Confederación Latinoamericana de Boxeo (CLAB), que tiene su sede en esta ciudad, se informó.

La atribución de este título se demoraba desde 1973 en que se había homologado el desafío del argentino al título que ostentaba Joao Enriquez. La documentación correspondiente se extravió entonces y recién apareció ahora, procediéndose a hacer justicia con el deportista.

CORREO ARGENTINO Mendoza
Concesión Nº 47/Dto. 8º
Franqueo a Pagar
Concesión Nº 228
Tarifa Reducida

LOS ANDES

MENDOZA — Viernes 28 de Mayo de 1976 — Año XCIV — Núm. 31.287

Independiente venció a Peñarol por 1 a 0

Dominó el match y Bochini logró el tanto

BUENOS AIRES, 27 (NA).— Con un tanto de gran factura convertido por Ricardo Bochini al iniciarse el segundo período, Independiente venció a Peñarol por uno a cero en su segunda presentación en la presente edición de la Copa Libertadores. El triunfo de los rojos fue justo porque siempre buscaron el camino del gol. No así su rival, que lo hizo sólo cuando se encontró perdidoso.

En el intervalo el campeón mundial Víctor Galíndez dio una vuelta olímpica, al tiempo que fue saludado por toda la concurrencia.

Como era previsible, Peñarol de Montevideo recurrió a un juego extremadamente defensivo en la primera parte, lo cual denunciaba que un empate sería para los uruguayos resultado más que satisfactorio.

Fue por eso que hasta el goleador Fernando Morena tuvo la recomendación de entorpecer la salida "Roja", y que se ubicó como volante izquierdo a un marcador lateral, Soryez, con el propósito de tomar a Bochini.

Solo el volante Giménez —del seleccionado oriental— actuó en la mitad de la cancha tratando de sorprender en algún arranque por las puntas.

A Independiente le costó superar ese vallado de hombres que pusieron los orientales en el camino que conducía al arco defendido por Corbo. Fue entonces que sólo a los 25 minutos de juego el local comenzó a actuar con claridad y ofensivamente dejando de lado los pases laterales en procura de generar alguna brecha en la defensa aurinegra.

Percy Rojas y Bertoni lograron superar a sus marcadores y crearon entonces situaciones de riesgo frente a Corbo.

El gol argentino

Poco se había producido en la segunda parte cuando Bochini, volcado sobre la derecha, combinó con Galván, éste devolvió la pelota al número 10, que en su camino, que terminaría en el único gol del partido, dejó a cinco rivales en el césped a base de su gran manejo.

A partir de entonces se pronunció la ofensiva del ganador que pudo aumentar cuando a los 18 minutos Bertoni burló a su marcador y a Garisto para rematar desviado. Luego fue Astegiano el que perdió la ocasión de elevar las cifras.

Peñarol, tímidamente, ensayó alguna carga a partir de los 30 minutos. Pero lo hizo sin convicción. Dio la impresión de ser un equipo disminuido psíquicamente, no creyente de su poderío y, salvo un remate de Morena, tras error de Villaverde, no creó riesgo a Quiroga.

De esa forma se llegó al final, que fue festejado largamente por la parcialidad roja.

La síntesis

A las órdenes del árbitro colombiano Guillermo Velázquez, los equipos se alistaron así:

Independiente: Quiroga; Bertolé, Villaverde, Trossero y Pavoni; Semenewicz, Galván y Bochini; P. Rojas, Astegiano y Bertoni.

D.T.: M. U. Ignomiriello.

Peñarol: Corbo; M. González, Olivera, Garisto y Farál; Acosta, Soryez y Unanue; Pisani, Morena y J. C. Giménez.

D.T.: J. A. Schiaffino.

Gol: 48m. Bochini.

Cambios: Acuña por Pisani (P), Sagioratto por Percy Rojas (I).

Recaudación: Aproximadamente m/n. 800 millones.

Estudiantes y Colón jugarán esta noche

BUENOS AIRES, 27 (Télam) — Estudiantes y Colón protagonizarán mañana, en cancha del primero, a partir de las 21.20, el habitual partido adelantado con que dará comienzo la vigésima fecha del certamen Metropolitano de Fútbol de primera división.

Se trata de dos equipos de disímiles características, por lo que el "choque" puede resultar sumamente atrayente.

Estudiantes, fiel a la línea que impusiera Osvaldo Zubeldía, hace muchos años, de la que su actual técnico, Carlos Bilardo, es aventajado discípulo, es un equipo que, fundamentalmente, "busca" resultados.

Integrado por hombres que obedecen al pie de la letra las instrucciones que reciben, que resignan el lucimiento personal en aras del beneficio del equipo, los platenses basan su juego en la férrea marcación que efectúan sus hombres de la última línea, e incluso sus volantes.

Su arma ofensiva predilecta es el contraataque, siendo en estos momentos el uruguayo Cabezas su delantero más agresivo.

El sistema le está dando pingües beneficios, dado que se encuentra segundo en la tabla de su zona, con la clasificación prácticamente asegurada.

Colón, por su parte, practica un juego más abierto y vistoso.

Tiene hombres más dúctiles en el manejo del balón. Ataca en base a pases cortos, buscando desequilibrar por habilidad.

Sus defectos más notorios son la falta de continuidad y de temperamento.

Por el momento, está quinto en la tabla, llevándole cuatro puntos a Rosario Central, que es quien se encuentra en el séptimo puesto. Por lo tanto, para evitar "sorpresas desagradables", necesitaría conseguir por lo menos un punto, que equivaldría prácticamente a su "pasaporte" a las finales.

Las probables formaciones de los equipos son las siguientes:

Estudiantes: Pezzano; Del Curto, Rodríguez, Brown y Frasoldati; Russo, Pagnanini y Santecchia; Cabezas, Hernández y Milano. D. T.: Carlos S. Bilardo.

Colón: Costantino; Araoz, Di Plácido, Mariano y Fernández; Mazzo, Zimmermann y Alvarez; López, Villarruel y Arico. D. T.: José Yúdica.

Automovilismo: autorizan el Gran Premio

El Andes Automóvil Club fue autorizada por el Poder Ejecutivo para realizar la competencia automovilística internacional denominada "Gran Premio Argentina 78", que se disputará los días 6, 7 y 8 de junio, entre Mendoza y la República de Chile.

Las etapas a correrse son 3. La primera en el circuito El Challao - Cerro de la Gloria, en el parque "Gral. San Martín"; la segunda, Luján de Cuyo y Santiago de Chile por ruta provincial 82, y la última, desde Santiago de Chile a Villavicencio por la Quebrada del Toro.

Se jugará el clásico del rugby mendocino

Se disputará entre mañana y el domingo la tercera fecha del torneo organizado por la Unión de Rugby de Cuyo.

Mañana, en la cancha de Los Tordos, se enfrentarán el local con Mendoza "B", con el arbitraje del señor Canizo Puebla.

El domingo se jugará el clásico del rugby mendocino, entre Marista y Mendoza, a partir de las 16.15, en la cancha de Marista. Previamente, desde las 14.30, se enfrentarán las primeras divisiones de Marista "B" y Liceo.

El partido principal contará con el arbitraje de Hugo Girolamo, mientras que el preliminar tendrá la conducción de Schiaffino.

Se disputará en atletismo el "Aniversario"

Entre mañana y el domingo se llevará a cabo el torneo atlético internacional denominado "Aniversario", en el Club YPF. El certamen es en adhesión a los festejos de un nuevo año de vida de la entidad.

Participarán representantes de San Juan, San Luis, Mendoza y de Chile, que le darán —estos últimos— el carácter de internacional a la prueba.

Mañana la actividad comenzará a las 14.30 y el domingo a las 9. Las pruebas están reservadas para las categorías única e intermedia en damas y varones.

Pelota a paleta hoy en Regatas

Se realizará hoy la penúltima fecha del torneo de pelota a paleta en el club Mendoza de Regatas.

A las 20.30 jugarán Social Maipú vs. Y.P.F., a las 21 lo harán Regatas vs. el ganador de la zona "A" y desde las 22 se enfrentarán Automóvil Club Mendoza vs. San Martín, todos en primera categoría.

En segunda el detalle es el siguiente: a las 21.30, San Martín vs. Argentino y a las 22.30, Social Maipú vs. Automóvil Club Mendoza.

Finalizará la primera rueda en Rivadavia

Finalizará el domingo la primera rueda del torneo "Clasificación" de la Liga Rivadaviense de Fútbol.

Por la zona "A", jugarán Atlético Junín vs. Andrade y Tres Acequias vs. San Carlos Chapanay; por la zona "B", Santa María de Oro vs. Mundo Nuevo; Atlético La Amistad vs. Paso de los Andes; por la zona "C", Argentino vs. Juventud Unida; 25 de Mayo vs. Racing-La Central y Eliseo Ortiz vs. Gargantini.

El interzonal de las zonas "A" y "B" estará a cargo de Central Rivadavia y Tromel.

Papi fútbol

El Club Social y Deportivo "Las Heras", se adjudicó el campeonato de papi fútbol, que hizo disputar el club La Cieneguita. Segundo se clasificó La Juventud y tercero, El Guipur. Goleador del certamen fue el jugador Pedro Escudero de La Juventud, y el arquero menos vencido el jugador Pedro Yudy del club Las Heras.

Novedades del fútbol

"Azules" y el "Globito" confirmaron sus equipos

Mañana los primeros equipos de Independiente Rivadavia y Huracán Las Heras abrirán la disputa de la última fecha de la primera rueda del torneo oficial de la Liga Mendocina de Fútbol. El conjunto del parque viajará hasta el estadio del "Globito" y el técnico Mario Imbelloni confirmó el mismo equipo que derrotó la fecha anterior al otro invicto, Boca Juniors de Bermejo.

El plantel de Independiente practicó ayer en su totalidad y participó nuevamente Tomás Felipe Carlovich.

Debido al buen rendimiento que presenta la formación titular que ha venido actuando últimamente, el hábil volante procedente de Rosario integraría la nómina de jugadores que van al banco. Es decir que Independiente formará de la siguiente manera en su partido de mañana: Montilla; Mémoli, Vergara, Sartirana y Millán; Gutiérrez, Bazán y Velázquez; Palavecino, Molina y Guerrero.

Cambios en Huracán

Intensa fue la práctica que realizó en la víspera el plantel de Huracán Las Heras. Luego de movimientos gimnásticos se procedió a jugar fútbol por espacio de dos horas y el optimismo de los jugadores es excelente para su peligroso partido de mañana frente al puntero e invicto Independiente.

Oficialmente se supo que habrá cambios en la formación titular, ya que Suárez ingresará como segundo marcador central, ocupando Tejada el puesto de marcador de punta derecha.

En el medio campo no se producirán variantes y en la ofensiva el lugar de puntero derecho será cubierto por Carlos Alberto Ponce. En síntesis el equipo saldrá de esta manera: Martínez; Giardini, Molina, Suárez y Tejada; Martínez, Puebla y Garro; Ponce, González y Sánchez.

Día del club en Palmira

El club Atlético Palmira ha declarado el domingo como Día del Club, oportunidad en que el primer equipo de los "Jarilleros" cotejarán por el clásico del Este frente a su similar de San Martín.

El domingo todos los socios de la institución "Aurinegra" deberán abonar su respectiva entrada debido al festejo mencionado.

Juega Zolorza en Argentino

A pesar de que los viernes el señor Abel Skiate adelanta la formación del primer equipo de Atlético Argentino, se precisó en forma oficial a través del presidente señor Mamma, que Raúl Rodolfo Solorza integrará el puesto de volante frente a Deportivo Maipú. El popular "Tanquecito" de San José continúa con un estado gripal, pero su recuperación para el domingo se da por descontada.

Si a esto le sumamos la reaparición de Suárez (luego de las dos fechas de suspensión) en el medio campo, Argentino puede complicarle el partido a los "Cruzados" a pesar de jugar como visitante.

Dos ausencias en los "Cruzados"

Deportivo Maipú espera el domingo la visita de Atlético Argentino. El primer equipo dirigido por el señor Bernardino Prado presentará variantes de acuerdo a la formación del martes frente a Godoy Cruz.

Estarán ausentes Alberto Garro y Sixto Alaniz y de allí los forzados cambios que deben hacerse. La defensa no presentará inconvenientes, cosa que no ocurrirá en la zona central. Reveco se encuentra afectado de dolor en su garganta, aunque es posible que juegue por la derecha. De cinco ingresaría el cordobés Galeassi y de diez Palazzo, Reyes o Calderón.

En el ataque siguen Sperdutti y Laméndola, mientras que de puntero izquierdo iría Alaniz (hermano menor de Sixto) o Pedro Palazzo.

Ramón Hipólito Suárez reaparece en la primera de Huracán como segundo marcador central. Fuerza y marca para el "Globito" en su difícil compromiso frente al puntero Independiente.

El regreso de Antonigni

El conjunto de Boca Juniors de Bermejo, invicto hasta este último fin de semana en que cayó por cifras catastróficas frente al puntero Independiente, contaría para este domingo con la valiosa inclusión de Rubén Antonigni. El fuerte delantero de los "Xeneises" ya cumplió con la suspensión dada por el tribunal de penas y estaría en condiciones de reaparecer el equipo dirigido por Humberto Merlo tiene un partido difícil frente al encumbrado Luján y la vuelta de la "Saeta" en la ofensiva lleva aparejada la idea de goles para los de Bermejo.

Villegas frente a San Martín

Miguel Angel Villegas (ex Vélez Sársfield) estaría en condiciones de reaparecer en Palmira. Sergio Abel Vázquez no podrá contar con la jerarquía de Armando Rodolfo Olivera marcando la punta derecha y esta sería la ocasión para que Villegas volviera al puesto de primer marcador.

La extrema defensa de Atlético Palmira formaría de la siguiente manera frente a San Martín para el clásico del Este: Fuentes, Villegas, Meyer y Giuffredi. En el medio campo continuará como volante Gerardo Rufino Molina.

Germán Pereyra engripado

En forma muy liviana practicó ayer el primer equipo de Godoy Cruz. El técnico, señor Acosta Barreiro, nos comunicó que la práctica mantuvo ese carácter debido a que varios hombres se encuentran golpeados aunque no revisten gravedad.

El único que puede presentar dudas es el caso de Germán Hermerter Pereyra afectado de gripe.

Sin embargo el señor Barreiro confía en contar con los servicios de Pereyra y para el domingo frente al rival de barrio, Andes Talleres, los "Tonbinos" jugarían así: Pedone; Suárez, Rojas, Pascualetto y Berrios; Medina, Pereyra y Fredes; Paiva, Méndez y Bravi.

Básquet: Talleres y Anzorena juegan hoy

En cancha de San Martín se jugó otra fecha del torneo de básquetbol "Osvaldo Cursi". En el primer partido, Israelita Macabi venció frente a San Martín por 71 a 46 y en el partido restante, Atenas perdió los puntos frente a Guillermo Cano por la no presentación de los carnet en tiempo reglamentario. Según el señor Pedro Merlo, quien tenía a su cargo la conducción del partido, sin mediar palabras lo suspendió terminantemente, aduciendo que el reglamento establece, que ningún jugador puede jugar sin su carnet habilitante.

Luego de algunos forcejeos y discusiones alcanzamos a escuchar la opinión del señor Pedro Linares, presidente de Atenas, quien dijo: "Que reglamentariamente estaba bien suspendido, pero podría haber sido más elástica la decisión del árbitro, para no defraudar al público que concurrió a ver el partido, debido a que abonó su correspondiente entrada".

Los equipos:

Israelita Macabi (71): W. Rosemblat 7, A. Ravidá 7, L. Tawil 34, A. Cacciamani 8, y W. Morales (formación inicial); O. Rerdanosky, A. Marchesky, R. Schmulevich, M. Gordón 7, M. Kemelmajer 4, y J. Blaustein 4. Director técnico: Hugo Borelli.

San Martín (46): A. Quiroga 2, R. Quiroga 3, J. Torresi 6, N. Soria 15 y J. Barré 8 (formación inicial); J. Quiroga 2, A. Weiner, N. Torresi 4 y D. Antonic 6. Director técnico: José Sorai.

Arbitros: Fernando Heredia y Humberto Díaz.

Partidos de hoy

En el primer partido, a las 15, jugarán Guillermo Cano con Israelita Macabi y en el segundo encuentro, a las 22.15, Andes Talleres con Anzorena.

Hoy, boxeo

Ramón Soria y Martín Devia en Guaymallén

El Club Deportivo Guaymallén hará realizar un festival profesional de boxeo en sus instalaciones de Rodeo de la Cruz, que comenzará a las 21.30.

El combate de fondo estará a cargo de Ramón Soria, del club Guaymallén, y Martín Devia, del club San Martín. Ambos púgiles pertenecen a la categoría mosca y el combate se desarrollará a ocho rounds de 3 x 1.

El resto del programa a cumplirse es el que sigue: categoría pluma, tres rounds de 2 x 1, José Reyna, de Godoy Cruz vs. Raúl Machuca, del Firpo; Carlos Quintero, del Firpo vs. Francisco Pizarro, de Gutiérrez; categoría mosca, tres rounds de 3 x 1, José López, del Firpo, vs. Aníbal Zillerruelo, del Landini; semifondo, categoría gallo, de cinco rounds de 2 x 1, Ramón Vera, de Guaymallén, vs. Federico Condori, de Godoy Cruz, y en categoría mediano, cinco rounds de 2 x 1, Juan Mora, de Guaymallén vs. Aldo Carmona, de Gutiérrez.

Los precios fijados son éstos: ring-side, $ 200 y platea $ 100. Se informó además que Mario Ortiz hará un match académico de tres rounds de 3 x 1.

La selección brasileña jugará en Córdoba

CORDOBA, 27 (NA). — El seleccionado brasileño de fútbol realizará en julio próximo una gira por cuatro provincias argentinas, entre las que se incluye la de Córdoba, donde se medirá con el equipo de Talleres. El conjunto tricampeón del mundo percibirá por su actuación en el país la suma de 100 mil dólares, según consigna hoy el vespertino local "Córdoba".

Siempre a estar por la información suministrada por ese medio, el cotejo entre los brasileños y Talleres se llevará a cabo el día 9 de julio. Dos días después la selección visitante se presentará en Tucumán, el 13 del mismo mes en Salta y el 15 o 16 en Jujuy.

El presidente de Talleres Amadeo Nucetelli ante la consulta de un cronista de esta agencia informó que estima que para el partido entre su equipo y el seleccionado que recientemente se adjudicó la Copa del Atlántico, se alcanzará una recaudación del orden de los mil seiscientos millones de pesos moneda nacional, siempre que la entrada popular sea autorizada en el precio de 50 mil pesos.

Se aguarda ahora que Nucetelli ofrezca una conferencia de prensa en la que amplíe detalles de las gestiones que, según dijo, están muy bien encaminadas.

Pesas: se inicia mañana el campeonato

Mañana en las instalaciones del club Godoy Cruz dará comienzo el campeoanto mendocino de pesas, donde estará en juego el trofeo Aníbal Cerione". El torneo se iniciará a las 17.15, y el pesaje de los atletas a las 16.

Este año descienden a la "B" los dos últimos

Con motivo de publicaciones periodísticas erróneas acerca de la aplicación del sistema para descenso del torneo oficial de la Liga Mendocina de Fútbol, LOS ANDES ofrece a continuación el texto del reglamento para la reestructuración de los torneos superiores y disposiciones correlativas aprobadas por la asamblea extraordinaria de delegados del 15 de diciembre de 1975.

Este es el siguiente:

"Art. 1º). - Al finalizar los torneos oficiales de Primera División "A", de los años 1976 y 1977, descenderán los dos equipos que obtengan la menor cantidad de puntos de dichos años, manteniéndose el ascenso de un solo equipo en iguales temporadas, para llegar al número de Diez Equipos en 1978.

"Art. 2º). - Reimplántase a partir del año 1978 el descenso de equipos de Primera División "A" a Primera División "B", sobre la base del promedio de puntos obtenidos en temporadas sucesivas:

a). - Anualmente, descenderá de Primera División "A", a Primera División "B", el equipo que obtenga el menor promedio, tomando para establecer el mismo, el número de puntos que hubiera obtenido en tres temporadas consecutivas en Primera División "A", incluida la del año del concurso, divididos por el número de partidos jugados en los respectivos torneos;

b). - Para los clubes que por su reciente ascenso no llenaren las tres temporadas que se indican, el puntaje obtenido se dividirá por el número de partidos jugados en Primera División "A".

"Art. 3º). - A partir del año 1978, el Torneo Oficial de Primera División "A", se disputará a tres ruedas, con la participación de Diez Equipos.

El equipo que obtenga mayor puntaje al finalizar la Segunda Rueda del torneo, será el que participará en el Campeonato Regional del año siguiente al del concurso que se disputa, y el que obtenga el título de Campeón, irá siempre al Campeonato Nacional del año siguiente como plaza fija.

"Art. 4º). - En el caso de que el equipo clasificado Campeón haya obtenido mayor puntaje al finalizar la segunda rueda del torneo, irá al Campeonato Regional el subcampeón de dicho torneo oficial de 1978 y sucesivos.

"Art. 5º). - Para determinar qué "equipo participará" del Torneo Ragional en los años 1977 y 1978, se realizará como hasta ahora el "Petit Torneo de Los Cuatro". El Campeón del torneo será siempre plaza fija para intervenir en el Campeonato Nacional.

"Art. 6º). - A partir del año 1976, los cuatro primeros equipos clasificados a la finalización del Campeonato de Primera División "A", participarán en el Campeonato Provincial del mismo año, con sujeción a la reglamentación vigente para este certamen y las que dicte la Liga Mendocina de Fútbol.

"Art. 7º). - El cierre del libro de pases se producirá, indefectiblemente, para los clubes de Primera "A" el 15 de Mayo de cada año y para los clubes de Primera "B", el día 30 de Mayo de cada año, a las 21 horas. En caso de ser domingo o feriado, se habilitará el primer día hábil siguiente.

"Art. 8º). - Queda prohibido a los clubes afiliados, la transferencia de jugadores durante las cuatro últimas fechas de los torneos superiores, sea por pases interligas e internacionales, con excepción de aquellos jugadores que sean cedidos para integrar los equipos de la Liga en los torneos Regional o Nacional, los que podrán seguir actuando en sus respectivas instituciones hasta la iniciación de los certámenes indicados precedentemente.

"Art. 9º). - Derógase toda disposición que se oponga a las establecidas en este reglamento".

En consecuencia, este año descienden los dos últimos que saquen menos puntos y el promedio para el descenso que afirmaba la errónea versión indicada (no de LOS ANDES), para este año recién se aplicará a partir de 1978.

Reunión de la Peña de la Amistad

El próximo lunes, a las 20.30, la comisión directiva de la Peña de la Amistad Futbolística realizará una reunión. Se hará en el local del Círculo de Periodistas Deportivos, avenida España 1057, locales 15 y 16.

Se ha invitado especialmente a Francisco Lucena, Roberto Trañeta, Raúl Marchesini, Humberto Merlo, José Martín, J. Balmaceda, Ignacio Martín, Gastón Suárez, Francisco Ribes, Luis Bolognesi, Sixto Amézqueta y Domingo Godoy.

Además la entidad anunció que el viernes 4 de junio realizará su cena mensual en los salones del Club Español.

Bajo nivel en el fútbol de San Rafael

SAN RAFAEL. — Por un bajo nivel técnico está pasando el fútbol sanrafaelino y esto debe ser un llamado a la reflexión para todos los dirigentes. Los espectáculos que se vienen ofreciendo nada tienen que ver en comparación a los que se ofrecieron durante la pasada temporada.

La prueba más evidente de todo ello es que el aficionado está retaceando su presencia en las canchas y las exiguas recaudaciones son una prueba cabal de todo ello. Todo esto tiene su lógica explicación. Los espectáculos son malos y no atraen público. Han caído en esa calificación por cuanto los mismos dirigentes han perdido el entusiasmo latente que se apreció el año pasado y ello se desprende por cuanto rehuyen de incorporar nuevos valores. Pero un hecho gravitante o quizás más importante es que también se dote a las instituciones de capacitados técnicos, que aporten nuevas ideas y sepan dirigir con acierto a los equipos.

La mayoría de las instituciones del medio están siendo dirigidas por improvisados técnicos, que si bien ponen toda su mejor buena voluntad para cumplir la función, no están capacitados para ir aportando nuevas teorías que lleven a levantar el nivel de nuestro fútbol. Es cierto que un técnico de prestigio significa un gran drenaje para las instituciones, pero no es menos cierto que los resultados que se obtienen son mucho más beneficiosos. Los equipos mejoran sus actuaciones, arrastran público por cuanto ofrecen un espectáculo de jerarquía que llena la vista, las recaudaciones mejoran notablemente, y con éstas alcanza para mantener al plantel y al técnico.

Hasta ahora la preocupación de los dirigentes se ha volcado en incorporar algunos valores, en la mayoría de los casos ya de retorno en su carrera futbolística, pero repetimos tanto o más importante debe considerarse a la incorporación de técnicos de probada capacidad. Con ello se ganará en mejores espectáculos, el público volverá a poblar las canchas de la misma forma que lo hiciera el año anterior y por ende dejará en taquilla tentadoras recaudaciones. Caso contrario los clubes irán a la bancarrota sin más remedio.

Regatas ganó un torneo de pelota a paleta

Finalizó en Regatas la segunda ronda del torneo de pelota a paleta "Clubes 1976" que hace realizar la Federación Mendocina de ese deporte. Las posiciones generales, luego de ese certamen, son las siguientes: 1º) Regatas, 35 puntos; 2º) Gimnasia, 32; 3º) Social Maipú, 26; 4º) YPF y San Martín, 24; 5º) Automóvil Club Mendoza, 21; 6º) Villa Antuel, 1-6 y 7º) Argentino con 14 puntos.

Farmacias de turno en la región de Cuyo

PROVINCIA DE MENDOZA

Capital. — Hasta las 24: "El Mercado", Las Heras 301, Tel. 256638; "Modelo", Martín Zapata 302, Tel. 217070; y "Fratea", Videla Correa 402, Tel. 214896. Día y noche: "Independencia", Rivadavia 426, Tel. 244186; "Libertad", Juan B. Justo 701, Tel. 214022; y "San Jorge", Garibaldi 83, Tel. 243652.

Policlínico Fleming: Tel. 245792 y 241810.

Hospital Central: teléfonos 248600, 240063 y 245287.

Hospital Emilio Civit: Tel. 250000 y 216320.

Hospital Ferroviario: Tel. 252600.

Hospital El Carmen: Tel. 220279 y 220803.

Servicio Sacerdotal Nocturno: de 21.30 a 6.30, tel. 255654.

División Bomberos: Tel. 244888.

Comando Radioeléctrico de la Policía: Tel. 244444.

Godoy Cruz. — Hasta las 24: "Godoy Cruz", Rivadavia 499, Tel. 220372; "Sandino", Paso de los Andes 1302, Tel. 222203; y "Parque", Revolución de Mayo y Bolívar, Tel. 223922. Día y noche: "Santa Rosa", Colón 901, Tel. 223151; "Fátima", Perito Moreno 1402, Tel. 222609; "Del Puente", San Martín 768, Tel. 223305.

Las Heras. — Hasta las 24: "Del Valle", Doctor Moreno 2205, Tel. 217568. Día y noche: "Moyano", San Martín 299, Tel. 214376.

Guaymallén. — Hasta las 24: "Nihuil", Godoy Cruz y Félix Suárez; "La Terminal", Bandera de los Andes y Lavalle, Tel. 259035; y "Santa Ana", Pedro Molina 925, Tel. 259197. Día y noche: "Cabildo", Cabildo 493, Tel. 260069; "San Roque", Carril Nacional 7002, Tel. 3, Rodeo de la Cruz; "Bermejo", carril Bermejo s/n., Tel. 260209; y "Mignani", Dorrego 1000, Tel. 292442.

San Martín. — Hasta las 24: "Del Siglo", Alem 133, Tel. 21405. Día y noche: "Argentina", 25 de Mayo y Gutiérrez, Tel. 21218.

Luján. — Día y noche: "Pasteur". San Martín 1169, Tel. 980623.

Maipú. — Día y noche: "Mitre", Ozamis 401, Tel 972484.

General Gutiérrez. — Hasta las 24: "Berra", Ozamis 471, Tel. 972605. Día y noche: "Seguí", Maza 213, Tel. 972305.

Junín. — Día y noche: "Del Carmen", Mitre 256, Tel. 33.

Rivadavia. — Día y noche: "Lamadrid".

La Paz. — Día y noche: "Las chacritas", Belgrano y 25 de Mayo, Tel. 36.

Tunuyán. — Día y noche: "Cóndor", Roca y Moreno. Tel. 2346.

Eugenio Bustos. — Día y noche: "San Antonio", G. Cano y Arenales, Tel. 17.

Tupungato. — Día y noche: "Moderna", Belgrano 469, Tel. 8064.

La Consulta. — Día y noche: "Luarca", San Martín 242, Tel. 11.

Santa Rosa. — Día y noche: "Santa Rosa", ruta 7 s/n.

Las Catitas. — Día y noche: "San Andrés", ruta 7 s/n. y "Las Catitas", avenida Eulalia Calderón s/n.

La Dormida. — Día y noche: "La Ruta", ruta 7 s/n. y "Del Pueblo", avenida Remo Falcini s/n., Tel. 22.

Villa Atuel. — Día y noche: "Lourdes".

San Rafael. — Día y noche: "La Terminal", Coronel Suárez 120, Tel. 21461; y "Mayo", H. Yrigoyen y Buenos Aires, Tel. 24050.

Malargüe. — Día y noche: "San Daniel".

General Alvear. — Día y noche: "Cuyo", El Libertador Norte 200, Tel. 2113.

PROVINCIA DE SAN JUAN

Capital. — Hasta las 24: "Villa Krause", Mendoza, 1765, Rawson; "Del Aguila", Tucumán 170 Sur, Tel. 24853; "Urquiza", Salta 199 Norte, Tel. 27226, y "Laprida", Laprida 302 Oeste, Tel. 22275. Día y noche: "Rawson", General Paz 2 Oeste, Tel. 27030; "Cuyo", San Martín 2918, Tel. 23068; "Las Flores", avenida Rawson 599 Sur, Tel. 27405, y "San Francisco", avenida España 339.

Pocito. — Día y noche: "Riveros".

Caucete. — Día y noche: "Carbajal" boulevard Sarmiento 353, Tel. 61025.

Albardón. — Día y noche: "Luna".

Jáchal. — Día y noche: "El Cóndor".

25 de Mayo. — Día y noche: "Chirino" avenida San Martín y R. Barrera, Tel. 12.

PROVINCIA DE SAN LUIS

Capital. — Día y noche: "El Indio", Rivadavia 900, Tel. 2121; "Cuyo", San Martín 516, Tel. 3833; "Del Carmen", Junín 275; y "Suárez", Estado de Israel 2185.

Ciudad de Mercedes.— Día y noche: "Gargiulo", avenida Mitre 864, Tel. 1545; "El Aguila", Pedernera 401, Tel. 1056; y "Santa Pau", General Paz y Doctor Zabala Ortiz, Tel. 1564.

Vóleibol

Regatas logró un merecido triunfo frente a su clásico rival CE.PA.DA. al que venció por 3 a 1 completando de esa forma la tercera fecha del torneo oficial de primera división femenino de vóleibol.

Al comienzo apareció mejor ensamblado CE.PA.DA. quien merced a una mejor distribución del juego, llegó con llamativa facilidad hasta la red, donde Irisarri se lució en el pique. El juego culminó con la victoria de CE.PA.DA. por 15-9.

En los sets restantes, Regatas corrigió algunos desaciertos del comienzo y fue el que mejor hizo las cosas sobre todo explotando el pique de Alicia Aguiar y el buen bloqueo de Beltrán de Heredia. Por otro lado, desplegó un juego más homogéneo que su rival, al que en muchos pasajes le costó armarse para llevar peligro hacia el campo adversario. Con el correr de los minutos el dominio de Regatas fue claro, porque sus jugadoras mostraban buen manejo, y el equipo todo, cohesión y dinámica.

CE.PA.DA. fracasó en la recepción y por momentos se mostró impotente frente al mejor accionar de Regatas.

La progresión de los sets fue la siguiente: 9-15; 15-3; 15-12 y 15-3.

Regatas (3): B. de Heredia, E. Parodi, G. Sevilla, A. Aguiar, I. Scuri, L. Ana (formación inicial), A. Etcheloux. Director técnico: Miguel Negri.

CE.PA.DA. (1): L. Garbi, M. Gil, M. Ferreyra, N. Irisarri, M. Lezcano, N. Garbi (formación inicial) S. Mercau y M. Martínez. Director técnico: Ricardo Soloa.

Arbitros: Carlos Sette y Enrique Castillo.

Otros resultados: Cadetes femenino: Regatas 0, CE.PA.DA. 2. Juveniles femenino: Regatas 0, CE.PA.DA. 3.

El "Expreso" en marcha

El Club Godoy Cruz Antonio Tomba, en un comunicado que firma su secretario de prensa, Oscar Geisthardt, dio a conocer importantes detalles de la institución "Bodeguera", en cuanto a la realización de festejos y nuevas obras de importancia.

Dentro del programa social se informó que el domingo quedará totalmente habilitado el salón comedor de la institución a cargo de nuevos concesionarios y que con atención de primera funcionará de lunes a domingos.

Asimismo se recordó a los asociados que la cuota social complementaria obligatoria podrá efectivizarse en dos pagos con vencimientos en los meses de junio y diciembre de 1976.

Las autoridades del club ya están pensando en la celebración del 55º aniversario de la institución y por tal motivo la subcomisión de fiestas ha preparado un extenso programa de actos entre los que se destacan: Día 1º de junio, a las 17, homenaje a los socios fallecidos en el cementerio de Godoy Cruz, con colocación de ofrenda floral y día 5 de junio, a las 21.30, cena aniversario a servirse en las instalaciones de la institución. Todos los interesados en la adquisición de tarjetas deberán solicitarlas a la mayor brevedad posible.

Con motivo de un nuevo aniversario del Club Godoy Cruz Antonio Tomba, las distintas subcomisiones prestarán también su adhesión de acuerdo al siguiente detalle: 1º) Realización del torneo de Bochas "Heriberto Chaine"; 2º) Realización del torneo de básquetbol para el día 5 de junio; 3º) Exhibición de atletas programada para el día en que se dispute el partido de fútbol de primera división entre el local y Atlético Argentino; y 4º) Realización del torneo Apertura de Pesas "Aníbal Cerioni" programado para mañana sábado con la participación de atletas de nuestro medio y de la vecina provincia de San Juan.